Bezpłatne pismo Gminy Tarnowo Podgórne ~ wrzesień 2012 ~ nr 9 (258) ~ rok XXIII ~ ISSN 1730-4318

sąsiadka~czytaj

www.sasiadka-czytaj.pl

VI Forum Regionów w Krynicy

Lider Samorządu 2012

TARNOWO PODGÓRNE Poziom wyżej

Baranowo ~ Batorowo ~ Ceradz Kościelny ~ Chyby ~ Góra ~ Jankowice Kokoszczyn ~ Lusowo ~ Lusówko ~ Przeźmierowo ~ Rumianek ~ Sady Sierosław ~ Swadzim ~ Tarnowo Podgórne ~ Wysogotowo

Telefony alarmowe

Pogotowie ratunkowe	999
Policja	997
Straż Pożarna	998
Pogotowie gazowe	992
Pogotowie energetyczne	991
Pogotowie ciepłownicze	993
Pogotowie weterynaryjne	983
Biuro napraw telefonów	914
Komisariat Policji Tarnowo Podgórne	61 81 46 997
Komenda Miejska Policji (Poznań)	61 841 56 11
Straż Gminna Tarnowo Podgórne	61 814 79 86
Komenda Miejska Straży Pożarnej	61 821 53 00
Ochotnicza Straż Pożarna Tarnowo Podgórne	61 814 69 98 502 34 50 80
Spółka Lekarska Tarnowo Podgórne	61 814 62 62
Przychodnia Lekarska MED-LUX - Przeźmierowo	61 816 39 00
Przychodnia Lekarska VITA-LONGA - Przeźmierowo	61 814 20 41
Spółka Pielęgniarska Przeźmierowo	61 652 41 17
Posterunek energetyczny: Kiekrz	61 848 28 62
Posterunek energetyczny: Tarnowo Podgórne	61 814 63 80
Komunikacja TPBUS	61 814 67 93
Tarnowska Gospodarka Komunalna TP KOM Tarnowo Podgórne	61 814 64 30
Serwis wod-kan	507 024 054
Pogotowie gazowe G.EN. GAZ ENERGIA (numer całodobowy)	800 909 909
Starostwo Powiatu Poznańskiego	61 841 05 00
Urząd Pocztowy w Tarnowie Podgórnym	61 818 08 32
Urząd Pocztowy nr 3 w Tarnowie Podgórnym	61 818 08 34
Filia Urzędu Pocztowego w Przeźmierowie ul. Rynkowa 75 C	61 652 41 92 - 93 fax 61 652 41 94
Urząd Pocztowy w Przeźmierowie ul. Modrzewiowa 12	61 651 21 12 61 652 39 59 fax 61 652 40 93
Schronisko dla zwierząt w Jędrzejewie Vet Agro Service po 15	67 216 57 50 67 216 45 97 67 255 48 81
Muzeum Powstańców Wielkopolskich	61 814 69 52

URZĄD GMINY TARNOWO PODGÓRNE

62-080 Tarnowo Podgórne
ul. Poznańska 115
tel. 61 814 62 21, fax 61 814 61 18
e-mail: ug@tarnowo-podgorne.pl
www.tarnowo-podgorne.pl

Konto: ING Bank Śląski O/Poznań
62 1050 1520 1000 0005 0265 1383

Przyjmuje interesantów:
w poniedziałki 7.30-17.00; wt., śr., czw., pt. 7.30-15.30

Wójt Gminy Tadeusz Czajka przyjmuje:
w poniedziałki 14.00-16.30; w czwartki 14.00-15.15

Przewodniczący Rady Gminy Grzegorz Leonhard przyjmuje: w pon. 15.00-17.00, w czw. 10.00-12.00

W SOBOTY URZĄD NIECZYNNY

Szanowni Państwo!

Wielokrotnie, również na łamach „Sąsiadki – Czytaj”, prezentowaliśmy Państwu możliwości współuczestniczenia w podejmowaniu decyzji ważnych dla naszej społeczności. Wykorzystywanie w naszej Gminie różnych kanałów komunikacji z mieszkańcami zostało docenione przez Kapitułę Konkursu Lider Samorządu 2012 – podczas Forum Regionów w Krynicy w kategorii Gmina wiejska najwyższe wyróżnienie przyznano Wójtowi Tadeuszowi Czajce.
A tymczasem na piknikach, festynach i biesiadach rodzinnych pożegnaliśmy lato. Najważniejszą imprezą były Dożynki u Księdza za Płotem, tradycyjnie połączone z Powiatowym Przeglądem Zespołów Folklorystycznych – bez wątpienia widzowie zaakceptowali międzynarodowy charakter tego wydarzenia. Zapraszam na relację.

Pozdrawiam
~ Agnieszka Rzeźnik
Redaktor Naczelna

Nowy plac zabaw w Przeźmierowie

Dodatkowe prawie 600 metrów kwadratowych mają do zabawy od początku roku szkolnego uczniowie Szkoły Podstawowej w Przeźmierowie (i nie tylko). W ramach programu rządowego „Radosna Szkoła” powstał plac zabaw. Koszt całkowity to ponad 200 tysięcy złotych, z czego połowa to dofinansowanie z programu.

Warto wiedzieć, że dzięki trzyletniej działalności programu „Radosna Szkoła” ponad milion uczniów szkół podstawowych w całej Polsce korzysta z nowych miejsc do zabawy, a ćwierć miliona dzieci w szkołach bawi się na placach zabaw. W naszej Gminie w ramach programu powstanie jeszcze plac zabaw w Lusowie. *~ARz*

Dlaczego gasną uliczne latarnie? Czy można poskromić kierowców quadów? - *odpowiada Wójt Gminy Tadeusz Czajka*

Dlaczego uliczne światła w Tarnowie wyłączane są o godz. 5.50? Wtedy jest jeszcze ciemno, a o tej porze dorośli dojeżdżają do pracy, a dzieci do szkół. Przecież w ciemności może coś się stać.

Koszty oświetlenia ulicznego nieustannie rosną. To skutek nie tylko wzrostu cen energii, ale również stale prowadzonej rozbudowy sieci oświetlenia drogowego.

Obecnie koszty energii zużywanej na ten cel sięgają poziomu 1,5 mln zł rocznie. Z tego powodu, a także w oparciu o opinie mieszkańców, rozpoczęliśmy realizację programu ograniczającego zużycie energii. Wprowadzamy stosowanie energooszczędnych źródeł światła, zmniejszenie natężenia, skrócenie czasu oświetlenia, a także późno w nocy oświetlenie częściowe (wyłączanie co drugiej latarni). Uzyskane oszczędności pozwolą na wygospodarowanie większych środków na inwestycje.

Jaka jest szansa na to, by w naszej Gminie na ulicach osiedli mieszkaniowych wprowadzić zakaz poruszania się quadów, które są bardzo głośne i stwarzają duże zagrożenie dla mieszkańców?

Obecnie obowiązujące przepisy prawa o ruchu drogowym nie regulują zasad dotyczących quadów. Pojazdy te są rejestrowane jako ciągniki rolnicze, motocykle lub motorowery w zależności od posiadanej homologacji pojazdu. Natomiast Ustawa z dnia 5 stycznia 2011 roku o kierujących pojazdami ma uregulować ten problem, wprowadzając z dniem 19 stycznia 2013 roku definicję czterokołowca do kodeksu drogowego (każdy quad będzie musiał być zarejestrowany jako czterokołowiec).

Czterokołowcem będzie zatem każdy pojazd samochodowy przeznaczony do przewozu osób lub ładunków, z wyłączeniem samochodu osobowego, ciężarowego i motocykla. Do jazdy quadem będzie wymagane co najmniej prawo jazdy kategorii B1, takie jak na małe samochody osobowe, które można uzyskać już w wieku 16 lat. Ta sama ustawa wprowadzi pojęcie czterokołowca lekkiego o masie do 350 kg, których konstrukcja ograniczy prędkość jazdy do 45 km/h. Do jazdy takim quadem będzie wymagana nowa kategoria prawa jazdy AM, które będzie mógł otrzymać już 14-latek.

Po wprowadzeniu nowych przepisów i dodaniu znaku drogowego ograniczającego wjazd czterokołowców na określone odcinki dróg będzie można rozważyć możliwość zastosowania ograniczeń.

Masz problem ?
Chcesz się nim z nami podzielić ?
Denerwuje Cię coś ?
Chcesz wyrazić swoją opinię ?
Nie wahaj się !
Nasze łamy stoją dla wszystkich otworem.
Napisz na adres redakcja@tarnowo-podgorne.pl
lub skorzystaj z www.tarnowo-podgorne.pl

Sprawdź, co się dzieje w Twojej miejscowości

Baranowo

●●●●○ *Kończą się prace przy budowie ul. Letniskowej*

Ceradz Kościelny

●●●●● *Zakończono remont szkoły podstawowej.*

Chyby

●○○○○ *Trwają prace związane z ogłoszeniem przetargu na budowę ul. Pagórkowej*

Jankowice

●●●●○ *Przekazano plac budowy ścieżek w parku.*

●○○○○ *Trwają prace projektowe zastawki na Samie*

Lusowo

●●●○○ *Rozstrzygnięcie przetargu na budowę chodnika na ul. Poznańskiej*

●●○○○ *Trwa przetarg na budowę placu zabaw w ramach programu „Radosna Szkoła"*

●○○○○ *Trwa opracowanie projektu budowlanego i wykonawczego kompleksu OSP i biblioteki.*

Lusówko

●●●●○ *Kończą się prace na budowie kanalizacji deszczowej (odwodnienia) w rejonie ul. Sierosławskiej/Otowskiej*

Kokoszczyn

●○○○○ *Trwają prace projektowe przy odtwarzanie rowu przydrożnego przy ul. Szerokiej*

Przeźmierowo

●●●●● *Zakończono remont szkoły podstawowej.*

●●●●● *Zakończono budowę placu zabaw w ramach programu „Radosna Szkoła".*

●●●●○ *Trwa budowa skateparku.*

●●●●○ *Trwa budowa ul. Wysogotowskiej.*

●●●●○ *Kończą się prace przy montażu siłowni zewnętrznej w Parku Kanikowskiego.*

Sady

●●●●○ *Trwa budowa dwóch budynków – mieszkań komunalnych.*

●●○○○ *Rozstrzygnięto przetarg na budowę chodnika przy ul. Kwiatowej i odwodnienia na ul. Ludowej*

Święto Latawca

Tradycyjnie na zakończenie lata Rada Sołecka Przeźmierowa i Szkoła Podstawowa im. Arkadego Fiedlera z Przeźmierowa organizują festyn familijny w Parku im St. Kanikowskiego w dniu 15 września 2012 roku:

Program festynu:

11.00 – przemarsz dzieci ze szkoły do parku
11.15 – familiada rodzinna (gry, zabawy, konkurencje sportowe)
12.15 – pierwsza konkurencja dla zespołów klasowych 1-3 oraz 4-6 o Puchar Wójta Gminy Tarnowo Podgórne w klasie latawców gotowych
12.45 – program estradowy „Zabawa Muzyczna w dobrym tonie"
13.45 – podsumowanie pierwszej konkurencji oraz wybór najładniejszego latawca w klasie latawców zrobionych przez dzieci
14.15 – konkurs na najwyżej szybujący latawiec w klasie otwartej
14.30 – konkurs na najwyżej szybujący latawiec w klasie latawców gotowych
15.00 – podsumowanie konkursów latawcowych – rozdanie nagród i pucharów
15.30 – pokaz modeli samochodowych sterowanych radiem
18.00 – 21.00 ostatnie tańce tego lata – grać będzie zespół Blask

Zapraszamy wszystkie dzieci z latawcami zrobionymi przez siebie oraz gotowymi do wzięcia udziału w konkursach.

Zgłoszenia będą przyjmowane przez jury od 12.00 na stanowisku obok sceny. Na zwycięzców czekają puchary, dyplomy oraz liczne nagrody. Imprezy towarzyszące: karuzela, zjeżdżalnie lody oraz słodkie niespodzianki.

Organizatorów wspiera GOK SEZAM i OSiR Tarnowo Podgórne.

~na

Biwak w Swadzimiu

W wakacje w swadzimskim parku powstało miasteczko namiotowe. Wszystkich zaprosiliśmy plenerowe kino, a w nim – przy sołeckich hot-dogach – bajki dla najmłodszych oraz filmy dla młodzieży i dorosłych. Następnego dnia po wspólnym śniadaniu dzieci udały się do pobliskiej stadniny na przejażdżki konne. W ramach biwaku przewidziano także podchody oraz dzień z „dmuchawcami" (zjeżdżalnie zamki i baseny), lecz ze względu na pogodę ta część programu została przełożona na 8 września i połączona z zawodami wędkarskimi oraz ogniskiem w Swadzimiu.

Z sołeckim pozdrowieniem
~Rafał Jabłoński

Krynica - Wójt Tadeusz Czajka Liderem Samorządu 2012

W dniach 4 – 6 września w Krynicy i Muszynie odbywało się VI Forum Regionów, stanowiące integralną część XXII Forum Ekonomicznego. Podczas uroczystej Gali ogłoszono wyniki drugiej edycji prestiżowego konkursu Lider Samorządu 2012. W kategorii gmin wiejskich wyróżniono Wójta Tadeusza Czajkę! Ponadto w kategorii miast na prawach powiatu tytuł przyznano prezydentowi Gdańska Pawłowi Adamowiczowi, a w kategorii gmin miejskich i miejsko-wiejskich – prezydentowi Ełku Tomaszowi Andrukiewiczowi.

Pretendentami do tytułu Lidera Samorządu 2012 byli włodarze samorządów, przodujących w Rankingu Samorządów ogłaszanym przez „Rzeczpospolitą", którzy piastują swój urząd co najmniej drugą kadencję. Z nich wybrano łącznie 45 osób (po 15 w każdej kategorii) i poproszono o wypełnienie specjalnie przygotowanej ankiety. Odpowiedzi oceniała niezależna Kapituła Konkursowa pod przewodnictwem prof. Jerzego Buzka, byłego Przewodniczącego Parlamentu Europejskiego.

Od lewej stoją: Prezes Zarządu Presspubliki Grzegorz Hajdarowicz, Marszałek Województwa Małopolskiego Marek Sowa, Redaktor Naczelny Rzeczpospolitej Tomasz Wróblewski, Prezydent Gdańska Paweł Adamowicz, Prezydent Ełku Tomasz Andrukiewicz, Wójt Tarnowa Podgórnego Tadeusz Czajka, Minister Pracy i Polityki Społecznej Władysław Kosiniak-Kamysz i Przewodniczący Sejmiku Województwa Małopolskiego Kazimierz Barczyk

Wójt wyróżniony za prowadzenie dialogu społecznego

Myślą przewodnią konkursu Lider Samorządu jest wyróżnienie lokalnych liderów najlepiej budujących społeczeństwo obywatelskie. Dlatego podczas obrad kapituły największą uwagę przykładano do oceny prowadzonego dialogu społecznego i osiągnięć w zakresie wdrażania nowoczesnych sposobów partycypacji mieszkańców w podejmowaniu decyzji ważnych dla danej społeczności lokalnej. Kapituła oceniła także działania na rzecz podnoszenia komfortu życia mieszkańców, uwzględniające obecne i prognozowane zmiany demograficzne. Analizowano wkład samorządowców w rozwijanie współpracy z organizacjami pozarządowymi oraz kreowanie pozytywnych relacji na szczeblu ponadlokalnym. Natomiast za ogólne efekty zarządzania rozwojem miasta czy gminy, w tym za zarządzanie finansami czy realizację inwestycji, kapituła mogła przyznać do 30 % ogólnej liczby punktów. Sylwetki najlepszych samorządowców zaprezentowano na Gali Forum Regionów.

W laudacji na temat naszego Wójta podkreślano jego szczególne zaangażowanie w zachęcanie mieszkańców do decydowania o kierunkach rozwoju Gminy Tarnowo Podgórne. Koronnym przykładem był proces wspólnego tworzenia Planu Rozwoju Lokalnego.

Podkreślano także wysiłki na rzecz zrównoważonego rozwoju Gminy, uwzględniające zarówno konieczność podnoszenia komfortu życia przy rosnącej liczbie mieszkańców, jak i wymagania potencjalnych inwestorów. Zauważono rozwój infrastruktury drogowej, inwestycje oświatowe oraz stałe poszerzanie oferty kulturalnej i sportowej.

Jak podkreślają organizatorzy Forum to najważniejsze spotkanie samorządowców z krajów Europy z przedstawicielami administracji publicznej i Unii Europejskiej, biznesem, organizacjami samorządowymi i pozarządowymi, przedstawicielami ministerstw i agend rządowych. W Krynicy poruszane są ważne zagadnienia z obszaru finansów samorządów, rozwoju regionalnego, ochrony środowiska, innowacji w regionach, infrastruktury, informatyzacji i promocji regionów oraz polityki społecznej. Prowadzone są także rozmowy na temat możliwości zwiększenia efektywności wykorzystywania funduszy strukturalnych Unii Europejskiej.

~ ARz

Sierosław

●●●●● Zakończono budowę oświetlenia ul. Tenisowej

●●●●● Zakończono remont wejścia do świetlicy

●●○○○ Wybrano wykonawcę remontu dachu w Pałacu

Tarnowo Podgórne

●●●●● Zakończono budowę siłowni zewnętrznej.

●●●●○ Przekazano plac budowy na wykonanie drenażu przy przedszkolu na ul. 27 Grudnia

●○○○○ Trwają prace związane z ogłoszeniem przetargu na budowę ul. Szkolnej

●○○○○ Trwa opracowanie projektu budowlanego Tarnowskich Term

●○○○○ Zakończono opracowanie projektu targowiska

Wysogotowo

●○○○○ Zakończono aktualizację projektów budowy ulic Kamiennej i Żytniej

●○○○○ Trwa aktualizacja projektów budowy ulicy Szparagowej

Sprawdź, co wydarzyło się w Twojej miejscowości

Na Kaszuby

Rada Sołecka Baranowa zaprasza na wspólne odkrywanie najciekawszych zakątków Kaszub (Będomin, Kościerzyna, Szymbark, Wieżyca, Chmielno, Kartuzy, Łubiana, Węsiory, Bytów) w terminie **28-30 września 2012 r.**

Przewidywany koszt - ok. 300 zł (nocleg, wyżywienie, bilety wstępu, obsługa przewodnika, NNW oraz przejazd wysokiej klasy autokarem).

Potwierdzeniem udziału jest wpłata 200 zł.

Zgłoszenia przyjmuje Anna Stoińska, tel. 609 102 618.

Liczba miejsc ograniczona!

Drodzy Absolwenci!

Uroczyste otwarcie szkoły *fot. archiwum*

Szkoła Podstawowa w Tarnowie Podgórnym ma już 50 lat! Na spotkanie z okazji „Urodzin" swojej podstawówki, 13 października, zapraszamy wszystkich Absolwentów: tych, którzy chodzili do podstawówki w Tarnowie Podgórnym przed 1962 r. (szkoła mieściła się wówczas w kilku budynkach na terenie naszej miejscowości) i tych, którzy ukończyli szkołę w 1962 r. i później – w istniejącym obecnie budynku.

Aby wziąć udział w uroczystości należy:

- być absolwentem z roku 2005 lub lat wcześniejszych,
- do 20 września (wydłużamy termin !!!) wpłacić 50 zł na konto: 80 9043 1067 2067 0054 6755 0003 Rada Rodziców przy Szkole Podstawowej w Tarnowie Podgórnym ul. Szkolna 5, 62-080 Tarnowo Podgórne; Dopisek - Zjazd Absolwentów
- do 20 września zarejestrować się na stronie internetowej szkoły (www.sptp.gema.pl - formularz rejestracyjny)

UWAGA: do 19 września można dokonać wpłaty i rejestracji na zjazd w Szkole Podstawowej im. Jana Pawła II w godzinach pracy sekretariatu.

Szczegółowe informacje już wkrótce na stronie internetowej szkoły (w zakładce Jubileusz Szkoły). Wszyscy zarejestrowani Absolwenci otrzymają imienne zaproszenia, które będą jednocześnie biletem wstępu na nasze spotkanie.

Drodzy Absolwenci!

Jeśli posiadacie pamiątki z „podstawówki" takie, jak: zdjęcia, zeszyty, ściągi, dzienniczki, książki, ćwiczenia, legitymacje, książeczki SKO, dyplomy, piórniki, kałamarze, pióra ze stalówką, mundurki, tornistry itd. i zechcecie je wypożyczyć lub ofiarować szkole – będziemy bardzo wdzięczni! Prosimy o przesłanie ich na adres szkoły lub dostarczenie do sekretariatu.

Do zobaczenia w szkole!

Grasz w kopa – zgłoś się już dziś!

Po raz pierwszy z okazji Narodowego Święta Niepodległości odbędzie się Turniej w Kopa. 10 listopada w hali OSiR w Tarnowie Podgórnym rozegrany zostanie turniej w kategorii „As-trzy dychy". Wszystkich chętnych serdecznie zapraszamy do wzięcia udziału w turnieju. Początek rozgrywek godzina 15.00.

Zgłoszenia zawodników przyjmowane będą od 29 października pod numerem telefonu 61 8 959 231 w godz. 7.30-15.30.

Jednocześnie informuje się, że turniej październikowy nie odbędzie się.

~AW

Zbieraliśmy krew!

Za nami 49. Akcja Honorowego Krwiodawstwa. -*Cieszę się, że tym razem przyszło prawie 130 chętnych.* – mówi Wojciech Janczewski, Wiceprzewodniczący Rady Gminy i prezes Stowarzyszenia „Dar Serc"

Ostatecznie po badaniach lekarskich krew oddało 115 osób, w tym 31 kobiet. Grono krwiodawców poszerzyło się o 17 nowych osób. Zebrano blisko 52 litry krwi (łącznie ponad 3.174 litry). W losowaniu, które tradycyjnie kończy akcję, rower wygrała Aldona Janz z Gaju Wielkiego.

Następna Akcja, jubileuszowa (!), już 17 listopada w GKS Tarnovia. Zapraszamy!

~ ARz

Konkurs

Tarnowskie Termy Spółka z o.o. w Tarnowie Podgórnym ogłasza rozpoczęcie procedury konkursu na stanowisko **Prezesa Zarządu Spółki.**

Szczegóły dotyczące konkursu dostępne są na stronie internetowej Gminy www.tarnowo-podgorne.pl oraz w BIP. Termin składania aplikacji upływa 21 września 2012 r. o 14.00.

Praca – wybieram, szukam, zmieniam

Gmina Tarnowo Podgórne i Starostwo Powiatowe zapraszają na spotkanie „Praca – wybieram, szukam, zmieniam", które odbędzie się 6 października w Sali GOK SEZAM w Tarnowie Podgórnym, w godz. 10.00 – 13.00.

W tym czasie na stoiskach informacyjnych Powiatowego Urzędu Pracy, Biura Karier UAM, Poradni Psychologiczno-Pedagogicznej, Tarnowskiego Stowarzyszenia Przedsiębiorców i Imperial Tobacco Polska będzie możliwość spotkania się z doradcami zawodowymi, psychologami i potencjalnymi pracodawcami. Specjaliści pokażą jak skutecznie szukać pracy nie tylko w Polsce, ale również zagranicą. Doradzą, jak zaplanować ścieżkę edukacji, by w przyszłości znaleźć zgodną z oczekiwaniami pracę. Zaproponują jakie kursy i szkolenia wybrać, by uzyskać kwalifikacje zgodne z oczekiwaniami przyszłych pracodawców.

Szczególnie serdecznie zapraszamy uczniów ostatnich klas gimnazjum i liceum, którzy zastanawiają się nad wyborem ścieżki kariery i ich rodziców, a także osoby bezrobotne lub planujące zmienić zawód.

~ ARz

Rubinowi sąsiedzi

W sobotę 8 września odbyło się na osiedlu Rubinowym już po raz szósty Spotkanie Sąsiedzkie „Pożegnanie Lata".

Pomysłodawcą tych spotkań jest radny Krzysztof Bartosik. Jak sam mówi: - *Spotkania, które przerodziły się w nasze małe osiedlowe święto, powstały z potrzeby wspólnych spotkań i działań na rzecz integracji ludzi mieszkających obok siebie, a nie mających zbyt wielu okazji, aby spotkać kogoś z sąsiedniej ulicy czy domu, w sytuacji spokojnej radosnej atmosfery sąsiedzkiego grilla, dobrej muzyki i zabawy*. Warto podkreślić, że jest to impreza tworzona wspólnymi siłami, zarówno organizacyjnymi jak i artystycznymi. Otóż jeden sąsiad ma sprzęt i ekran, drugi umie grać i śpiewać, trzeci tańczyć itd.

W tym roku dzieci odwiedził Kapitan Hak. Opowiedział o swoich poszukiwaniach „największego skarbu człowieka". Czy można się dziwić dzieciom, iż wcale się nie zdziwiły, kiedy okazało się iż tym skarbem są one same. Wieczorem „dla kultury" zagrało Jazz Trio z Poznania, które przygotowało dobry muzyczny podkład dla tradycyjnie głównego występu wieczoru – sąsiedzkiej zabawy, którą od strony muzycznej tworzył Sąsiad Henio, a tanecznej – wszyscy chętni do tańca.

Oczywiście nie odbyłoby się to, bez pomocy Rady Gminy, GOK „SEZAM", Wójta i Sołtysa Baranowa. Za pomoc i okazaną przyjaźń – dziękują organizatorzy i sąsiedzi. Pozdrawiamy serdecznie wszystkich znajomych i przyjaciół naszego Rubinowego Osiedla.

Kolejne Spotkania Sąsiedzkie odbędą się na naszym Osiedlu Rubinowym w czerwcu na Przywitanie Lata (w sobotę, tydzień przed Festynem Antoniańskim w Przeźmierowie).

~Bartłomiej Raźnikiewicz

Z prac Rady Gminy

Sesja z 21 sierpnia

W tym roku Rada Gminy de facto nie miała letniej przerwy. Pisałem o tym w poprzednim numerze naszego pisma recenzując znaczną aktywność radnych w lipcu. Pomimo to na sesji, którą zwołałem 21 sierpnia po radnych wyraźnie widać było efekty wakacyjnego wypoczynku. Byli „głodni" informacji, niezmiernie aktywni i bardzo zaangażowani w realizację programu sesji. Gołym okiem widać było efekty wakacyjnego „naładowania akumulatorów"! Dla mnie jako Przewodniczącego Rady Gminy jakość, poziom i skuteczność działania organu stanowiącego jest sprawą nadrzędną. Dlatego prowadząc obrady z przyjemnością słuchałem odpowiedzialnych i profesjonalnych wypowiedzi radnych. Z dumą muszę stwierdzić, że Rada Gminy ciągle podnosi swój poziom i dynamicznie się rozwija!

Rada uchwaliła obniżenie o 3,5 mln złotych dochodów budżetowych zaplanowanych na 2012

Sesja, z której zdaję sprawozdanie, miała w swoim programie 13 projektów uchwał. Dwa z nich dotyczyły finansów Gminy. Niestety musieliśmy zaakceptować redukcję dochodów w budżecie Gminy na 2012 r. o ok. 3,5 mln zł. Obniżka ta stanowi jeden z pierwszych przejawów obecnej fali kryzysu gospodarczego, gdyż związana jest z mniejszymi niż szacowano wpłatami do budżetu państwa podatków z zysków firm prowadzących działalność na terenie Gminy. Firmy te – jeśli tylko mają osobowość prawną – płacą 19% ze swoich zysków w formie tak zwanego podatku CIT do budżetu państwa. Z tej kwoty zgodnie z ustawą o dochodach gmin 6,71 % trafia do budżetu właściwej Gminy. W sytuacji naszej Gminy to jedno z istotniejszych źródeł dochodów (plan na 2012 r.: 12 mln zł). Biorąc pod uwagę głównie dotychczasowe wykonanie Wójt zdecydował się przedłożyć do akceptacji Rady zmianę w podanej wyżej wysokości. Jednocześnie zaproponował niezwykle udane rozwiązanie zmieniające wydatki w sposób, który będzie jak najmniej odczuwalny dla realizacji zadań inwestycyjnych w Gminie w bieżącym roku. Spośród dwóch uchwał z dziedziny oświatowo-edukacyjnej wspomnieć należy szczególnie o tej, która dotyczyła wysokości i zasad ustalania dotacji celowej dla podmiotów prowadzących żłobki lub kluby dziecięce na terenie Gminy Tarnowo Podgórne. Zakresu polityki społecznej dotyczyła z kolei uchwała nowelizująca rzeczowy i finansowy Gminny Program Profilaktyki i Rozwiązywania Problemów Alkoholowych. Sprawy dotyczące zagospodarowania przestrzennego były rozpatrywane przy okazji pracy nad trzema projektami uchwał. Dwa z nich dotyczyły jakże ważnego dla przyszłych dochodów Gminy miejscowego planu zagospodarowania przestrzennego terenów działalności gospodarczej w Swadzimiu, jeden drobnej zmiany takiego planu dla kilku działek w Lusówku. Pozostałe projekty uchwał były już mniejszego kalibru i dotyczyły spraw z dziedziny gospodarki nieruchomościami (nadania nazw ulicom, przedłużenia umów najmu i dzierżawy). Program sesji uzupełniło jeszcze sprawozdanie z prac Komisji Rady za II kwartał 2012 r. oraz sprawozdanie Wójta z realizacji wydatków niewygasających oraz z wykonania przez Wójta uchwał Rady Gminy. Istotnym i jak zawsze lubianym przez Radnych punktem porządku obrad były szczegółowe pytania dotyczące działalności Wójta w okresie między obecną a poprzednią sesją. Protokół z opisywanej sesji dostępny jest na stronie internetowej Gminy (zakładka Rada Gminy). Następna sesja Rady Gminy odbędzie się 11 września 2012 r.

~Grzegorz Leonhard
Przewodniczący Rady Gminy

PS. W poprzednim numerze pisząc o przyjęciu przez Radę Gminy na lipcowej sesji wniosku Wójta w sprawie zmiany w budżecie Gminy polegającej na przeznaczeniu środków na remont dachu i renowację domu przedpogrzebowego na cmentarzu parafialnym w Przeźmierowie nie wspomniałem o roli sołtysa Przeźmierowa Jacka Stypińskiego w tej sprawie. To właśnie on był osobą, która wystosowała do Wójta petycję w tej sprawie. Za zaistniałe nieporozumienie przepraszam.

Z notatnika Gminnego Strażnika

Wybrane interwencje podejmowane przez strażników gminnych w sierpniu:

1 sierpnia, Przeźmierowo: zgłoszenie spalania odpadów w piecu; skontrolowano umowę i rachunki na wywóz odpadów, nie potwierdzono spalania odpadów;

3 sierpnia, Góra: interwencja dotycząca wylewania nieczystości ciekłych na pole, stwierdzono nawożenie pola gnojowicą zgodnie z obowiązującymi przepisami;

5 sierpnia, Swadzim: pozostawienie psa w zamkniętym pojeździe, po przybyciu na miejsce patrolu pojawił się właściciel, którego pouczono o obowiązujących przepisach prawa;

8 sierpnia, Batorowo: zgłoszenie spalania odpadów, stwierdzono spalanie odpadów roślinnych, pouczono o uciążliwości dla innych mieszkańców spowodowanej przez dym;

13 sierpnia, Sierosław: interwencja dotycząca spożywania alkoholu w miejscu zabronionym, przed przyjazdem patrolu osoby spożywające oddaliły się z miejsca zdarzenia, teren został objęty częstszymi kontrolami;

16-25 sierpnia, Przeźmierowo: niezachowanie środków ostrożności przy trzymaniu psa, podjęto kontrole we wskazanych miejscach, pies był widziany w różnych porach doby, w sobotę, 25 sierpnia, ujęliśmy psa, jednak nie udało się ustalić właściciela, znalazła się osoba która zaopiekowała się bezpańskim zwierzęciem;

20 sierpnia, Przeźmierowo: interwencja dotycząca zerwanych przewodów energetycznych, zabezpieczono miejsce zdarzenia do czasu przybycia pogotowia energetycznego;

18 sierpnia, Baranowo: prowadzenie prac budowlanych niezgodnie z prawem, patrol wykonał dokumentację zdarzenia, sprawa została przekazana do Powiatowego Inspektoratu Nadzoru Budowlanego;

24 sierpnia, Lusówko: zgłoszenie spalania odpadów na budowie, potwierdzono zdarzenie, zastosowano środki prawem przewidziane;

30 sierpnia, Tarnowo Podgórne: zasłabnięcie kobiety, na miejsce wezwano pogotowie ratunkowe, które zabrało ją do szpitala.

Sierpień był kolejnym miesiącem wakacji, dlatego strażnicy w ramach swoich czynności często kontrolowali miejsca wypoczynku na terenie Gminy, reagując na popełniane wykroczenia.

~ Artur Szeląg
Komendant Straży Gminnej

Zaczęła się szkoła

Straż Gminna, przygotowując się do końca wakacji, wspólnie z przedstawicielem Wydziału Infrastruktury Drogowej Urzędu Gminy dokonała lustracji dróg wokół szkół pod kątem oznakowania i urządzeń, mających bezpośredni wpływ na bezpieczeństwo najmłodszych. Zauważone nieprawidłowości zostały przed pierwszym dzwonkiem w szkołach usunięte przez zarządców dróg.

Pokaż dziecku bezpieczną drogę do szkoły

W związku z inauguracją roku szkolnego warto przypomnieć, by najmłodsi, którzy idą do szkoły, byli pod opieką kogoś starszego. Dzieci poniżej siódmego roku życia muszą pozostawać pod opieką innej osoby – co najmniej 10-letniej (przepis nie dotyczy strefy zamieszkania). Rodzice lub opiekunowie odprowadzając dziecko do szkoły powinni pokazać dzieciom nie najkrótszą, ale najbezpieczniejszą drogę o szkoły. Tą drogą wspólnie z dziećmi powinni kilkakrotnie przejść utrwalając prawidłowe zachowania w drodze do szkoły i zwracając uwagę na zagrożenia związane z ruchem drogowym. Warto również przypomnieć, że dziecko w wieku do 15 lat, poruszające się po drodze po zmierzchu poza obszarem zabudowanym, jest obowiązane używać elementów odblaskowych.

Wiele dzieci dowożona jest do szkoły samochodami, dlatego warto przypomnieć, że w samochodzie wyposażonym w pasy bezpieczeństwa dziecko w wieku do 12 lat, nieprzekraczające 150 cm wzrostu, przewozi się w foteliku ochronnym lub innym urządzeniu do przewożenia dzieci, odpowiadającym wadze i wzrostowi dziecka oraz właściwym warunkom technicznym.

Funkcjonariusze Straży Gminnej we wrześniu odwiedzą w szkołach podstawowych pierwszoklasistów i uczniów „zerówek", dla których rozpoczyna się nowy okres w życiu. Aby był bezpieczny, funkcjonariusze wspólnie z nauczycielami i dziećmi omówią oraz pokażą najodpowiedniejsze sposoby zachowań, zarówno na drodze jak i w miejscu zamieszkania czy placu zabaw, by rok szkolny był bezpieczny.

~Artur Szeląg
Komendant Straży Gminnej

Z prac Rady Powiatu

Sesja z 30 sierpnia

Po letniej przerwie 30 sierpnia wznowiła obrady Rada Powiatu Poznańskiego. Na posiedzeniu rozpatrzono następujące uchwały w sprawie:

– delegowania przedstawiciela powiatu do Powiatowej Rady Zatrudnienia – wybrano Barbarę Antoniewicz,

– przyjęcia Program Wspierania Edukacji w Powiecie Poznańskim (tu m.in. system wspierania uczniów poprzez stypendia, indywidualne nagrody Starosty, ofertę zajęć pozalekcyjnych, doradztwo zawodowe i zajęcia fakultatywne),

– utworzenia Zespołu Szkół w Puszczykowie (połączono LO i Gimnazjum z jednym dyrektorem),

– zatwierdzenia zestawienie podziału środków budżetowych w 2012 r. na wykonanie prac konserwatorskich, restauratorskich lub robót budowlanych przy zabytku wpisanym do rejestru zabytków. (wsparcie otrzymały parafie w Tomicach, Pobiedziskach, Gułtowach, Jerzykowie, Tulcach oraz Uniwersytet Przyrodniczy w Poznaniu (Rolniczo-Sadownicze Gospodarstwo w Przybrodzie),

– wprowadzenia zmiany w zasadach używania herbu i flagi Powiatu Poznańskiego,

– powierzenia Gminie Mosina niektórych zadań zarządzania publicznymi drogami powiatowymi (kontynuacja budowy chodnika w ciągu drogi powiatowej 2464P w Radzewicach oraz wzdłuż drogi powiatowej 2469P w Borkowicach),

– udzielenia pomocy finansowej Gminie Komorniki z przeznaczeniem na dofinansowanie modernizacji budynku Komisariatu Policji w Komornikach,

– dokonania zmiany uchwały nr IX/76IV/2011Rady Powiatu w Poznaniu z 30.08.2011 w sprawie powierzenia Gminie Tarnowo Podgórne niektórych zadań zarządzania publiczną drogą powiatową nr 2418P Batorowo – Wysogotowo, dotyczy dofinansowania inwestycji przez Powiat w kwocie 150 000 zł

– dokonania zmiany uchwały IV/127/IV/2011 Rady Powiatu w Poznaniu z 08.02.2012 w sprawie powierzenia Gminie Swarzędz zadania zarządzania drogą powiatową nr 2512P w zakresie realizacji zadania „Budowa drogi łączącej ul. Rabowicką z drogą krajową nr 92 w Jasinie",

– powierzenia Gminie Kórnik zarządzanie drogą powiatową nr 2461P Czapury – Gądki (zadanie zostanie zrealizowane ze środków powiatu i gminy).

Rada zapoznała się także ze sprawozdaniem z prac Zarządu Powiatu w Poznaniu od 18 czerwca do 24 sierpnia 2012 r.

Z wyrazami szacunku
Radna Powiatu
~Krystyna Semba

POselskie wieści

Biuro Prasowe PO: W maju br. z inicjatywy samorządowej rozpoczęto prace nad projektem ustawy o zmianie ustawy o dochodach jednostek samorządu terytorialnego. Teraz projekt jest już gotowy i trwa akcja zbierania 100 tys. podpisów poparcia. Co Pan sądzi o tej inicjatywie ?

Waldy Dzikowski: Jako samorządowiec doskonale rozumiem frustracje swoich koleżanek i kolegów. Dobrze znam projekt ustawy. Uważam, że to temat bardzo ważny i jestem przygotowany do dyskusji.

BPPO: Projekt przewiduje m.in. zwiększenie wpływu z tytułu podatku PIT z 39,34 do 48,78 % w przypadku gmin. Czy to realna propozycja?

WD: Z pewnością przyniosłaby ona zwiększenie w budżetach gmin, ale jednocześnie zmniejszyła budżet Państwa. W tej chwili nie stać nas na to. Mam jednak nadzieję, że wspólnie znajdziemy rozwiązanie, które zadowoli obydwie strony.

BPPO: Samorządy biją na alarm, ponieważ decyzje władz centralnych zaburzyły równowagę finansową gmin, powiatów i województw. Konsekwencje finansowe zostały oszacowane przez instytucje rządowe – to kwota 8 mld zł. Tyle tracą samorządy na skutek nieprzemyślanych zmian ustawowych.

WD: Rzeczywiście na samorządy spada wiele dodatkowych obowiązków finansowych. Nie wszystkie są w pełni rekompensowane z centralnego budżetu. Ale wszyscy powinniśmy czuć odpowiedzialność za finanse Państwa.

BPPO: Komitet Inicjatywy Ustawodawczej uważa, że Państwo rekompensuje braki budżetowe podnosząc np. podatek VAT czy akcyzę, natomiast samorządy nie mają takiej możliwości.

WD: To prawda. Ale należy pamiętać o tym, że Państwo przekazuje środki gminom w formie subwencji, a tym najbiedniejszym dodatkowo z wpływów z tzw. podatku „janosikowego".

BPPO: To kolejny kontrowersyjny temat. Pojawiły się głosy domagające się zmiany sposobu naliczania tego podatku, trwały prace w sejmowych komisjach, a efektu nie ma.

WD: Prace jeszcze trwają i mam nadzieję, że wkrótce przedstawimy samorządom możliwe do zaakceptowania rozwiązanie. Podobnie będzie z proponowanymi zmianami w ustawie o finansach JST – projekt traktuję jako zaproszenie do rozmowy i dyskusji. I liczę na znalezienie consensusu.

BPPO: Dziękujemy za rozmowę. *~Biuro Prasowe PO*

Pożegnaliśmy lato w Tarnowie

W sobotę, 1 września, Rada Sołecka Tarnowa Podgórnego zorganizowała dla mieszkańców Festyn Rodzinny „Pożegnanie Lata”.

Program festynu był bardzo urozmaicony – atrakcje przewidziano dla dorosłych i dla dzieci. Najmłodsze pociechy ba-

Podczas festynu oficjalnie otwarto siłownię zewnętrzną

wiły się świetnie uczestnicząc w grach i zabawach prowadzonych przez animatorki i otrzymując na zakończenie konkurencji drobne upominki. Na scenie prezentowały się lokalne grupy artystyczne: Stowarzyszenie Orkiestra Da Capo, Modraki, Mażoretki i Jast OSiR. Nieopodal komandosi przygotowali strzelnicę z różnego rodzaju bronią, gdzie amatorzy mogli sprawdzić swoje oko. Również Kurkowe Bractwo Strzeleckie przygotowało strzelnicę, gdzie rozegrano zawody o Puchar Sołtysa. Natomiast w skateparku przeprowadzono zawody „Back to School”, w których o nagrody rywalizowała młodzież nie tylko z naszej Gminy. Zgłodniałym bufet serwował obfity poczęstunek: kiełbaski, bigos, chleb ze smalcem i ogórkiem kiszonym. Nie brakowało wszelkiego rodzaju ciast i słodkości. Cały czas zbierano ofiary na remont kościoła.

Jednym z głównych punktów programu było otwarcie siłowni zewnętrznej – na wolnym powietrzu. Symbolicznego otwarcia dokonał wójt Gminy Tadeusz Czajka, a poświęcił ją prezbiter Adam Prozorowski. Urządzenia i sprzęty zostały od razu przetestowane przez mieszkańców.

Kończąca festyn zabawa taneczna trwała do późnych godzin wieczornych. Festyn był bardzo udany dzięki ofiarności sponsorom oraz pomocy Rady Sołeckiej – za hojność i wysiłek dziękujemy. Szczególne słowa uznania należą się sołtysowi Piotrowi Owczarzowi za ogromne zaangażowanie. Mamy nadzieję, że takie imprezy wejdą na stałe do kalendarza działań Rady Sołeckiej.

~Mieszkańcy

Zapraszamy na wycieczkę

Sołtys i Rada Sołecka zaprasza mieszkańców Tarnowa Podgórnego na wycieczkę do Trójmiasta w terminie 4 – 7 października 2012 r.

W programie zwiedzanie Trójmiasta, Westerplatte, Helu. Nocleg w Jastrzębiej Górze. Koszt: 280,00 zł/osobę, w tym nocleg z wyżywieniem, pilot-przewodnik, ubezpieczenie, bilety wstępu.

Wyjazd 4 października, o 6.00 z parkingu przy kościele.

Informacji udziela i zgłoszenia przyjmuje Elżbieta Stróżyk 607 194 715.

W Baranowie miło i wesoło

Z okazji 15-lecia parafii baranowsko-chybskiej i kościoła pw. św. Józefa Oblubieńca Najświętszej Marii Panny 2 września zorganizowano rodzinne spotkanie dla parafian i ich gości. Jubileuszowy charakter tego dnia podkreśliła uroczysta msza św, a po niej rozpoczęło się wspólne biesiadowanie. Wśród przygotowanych atrakcji były występy Koła Śpiewu im. F. Nowowiejskiego, Lusowiaków, Plewiszczaków, chóru Viviace Viviace, schol Józefinki i Antośki, Mażoretek, Modraków, OSiR Jast i Orkiestry Da Capo.

Były liczne zabawy i konkursy dla dzieci oraz strzelnica Kur-

Frekwencja w Baranowie dopisała *fot. archiwum*

kowego Bractwa Strzeleckiego. Zgłodniałych zapraszała kawiarenka z pysznymi ciastami i barek z ciepłymi daniami. Zorganizowano również kiermasz książek ofiarowanych przez parafian. Bardzo dużym zainteresowaniem cieszyła się loteria fantowa (losów zabrakło już przed 16.00!).

Parafianie licznie odpowiedzieli na zaproszenie organizatorów i bawili się – żegnając odchodzące lato – do późnych godzin wieczornych. Podczas biesiady zbierano również środki na finansowe wsparcie budowy przykościelnej dzwonnicy. Imprezę z humorem poprowadził Jacek Hałasik.

~na

Porucznik Zygmunt Pluciński - współorganizator Powstania Wielkopolskiego

Zygmunt Pluciński urodził się 12 lutego 1882 r. w Strzempiniu k. Nowego Tomyśla. Rodzice: Kazimierz i Bronisława z Tąmpczyńskich (właścicieli Lusówka, Rozalina i Zielnik k. Środy).

Działacz niepodległościowy.

Dom Plucińskich był bastionem polskości. Podczas nauki w Gimnazjum Realnego w Poznaniu Z. Pluciński był prezesem tajnej młodzieżowej organizacji Tomasza Zana, której zadaniem było kultywowanie polskiej tradycji narodowej. Studiował rolnictwo na uczelniach we Frankfurcie nad Odrą i w Berlinie (tamtejszym dzieciom polskim również udzielał lekcji polskiego języka i historii). Po śmierci ojca w 1901 r. zamieszkał w Fiałkowie. Po podziale majątków został właścicielem majątku Lusówko z folwarkiem w Rozalinie.

W 1910 r. został członkiem tajnej Ligi Narodowej R. Dmowskiego. Jednocześnie należał do tajnej organizacji „Obrona Narodowa", której celem było wychowanie polskiego narodu w duchu narodowo-demokratycznym i walka z germanizacją. Służbę wojskową odbył w pruskiej armii, ale ze względu na zarządzanie majątkiem ziemskim nie brał udziału w I wojnie światowej.

Powstaniec Wielkopolski.

12 listopada 1918 r. jego brat Leon Pluciński zwołał zebranie Polaków z powiatu Poznań- Zachód, do Poznania. Wtedy powołano Powiatową Radę Ludową (PRL) i Powiatową Straż Ludową (PSL). Jej komendantem został Andrzej Kopa z Trzecielina, a Z. Plucińskiego wybrano zastępcą komendanta i komendantem PSL na okręg tarnowski.

W połowie grudnia 1918 r. Komisariat NRL w Poznaniu wysłał Zygmunta Plucińskiego do Westwalii z pieniędzmi na pokrycie kosztów przejazdu ochotników do tworzącego się wojska polskiego w Kongresówce. Do Poznania Pluciński wrócił 24 grudnia 1918 r. i dwa dni później witał Jana Ignacego Paderewskiego.

Rano 28 grudnia 1918 r. Zygmunt Pluciński zawiadomił komendanta A. Kopę o wybuchu powstania w Poznaniu i przekazał rozkaz NRL o rozpoczęciu działań powstańczych w powiecie Poznań – Zachód. Głównym zadaniem PSL było bronienie linii kolejowej Poznań- Berlin: niemieckie pociągi były zatrzymywane, żołnierzy rozbrajano i odsyłano z powrotem do Niemiec. Polskich ochotników według okręgów podzielono na pięć kompanii. Organizatorem i dowódcą II kompanii z okręgu tarnowskiego został Zygmunt Pluciński, który swoją kompanię wspierał materialnie i finansowo. Dla ratowania rannych powstańców dał 5000 marek. Z II kompanią Z. Pluciński walczył pod Zbąszyniem do 8 stycznia 1919 r.. Dzień później jego II i IV kompania składały wojskową przysięgę wierności Ojczyźnie na sztandar ufundowany przez Zofię Plucińską, żonę Zygmunta. Uroczystość odbyła się w konarzewskim kościele, a sztandar był pierwszym sztandarem Wojsk Wielkopolskich w 1919 r..

Na rozkaz dowództwa Głównego w Poznaniu II i IV kompania 23 stycznia 1919 r. weszły w skład 10 Pułku Strzelców Wielkopolskich. Natomiast Z. Pluciński od 1.02.1919 r. został adiutantem Naczelnego Dowódcy Powstania Wielkopolskiego generała Józefa Dowbora Muśnickiego. W tym czasie otrzymał nominację na stopień podporucznika. Latem 1920 r. organizował w Wielkopolsce oddziały do walki w wojnie polsko-bolszewickiej i wówczas dowodził jedną kompanią w poznańskim garnizonie.

Działacz polityczny, gospodarczy i społeczny.

W niepodległej Polsce współtworzył (1919) Narodowe Stronnictwo Ludowe, w którym objął funkcje wiceprezesa. W 1924 r. wchodził w skład Zarządu Głównego Stowarzyszenia Porządku Publicznego w Poznaniu. W 1925 r. był wiceprezesem Związku Polskich Organizacji Rolniczych, wiceprzewodniczącym SOKOŁA w Dzielnicy Wielkopolskiej, aktywnym członkiem Wielkopolskiej Izby Rolniczej, Związku Ziemian, Towarzystwa Łowieckiego. Organizował kursy nowoczesnego gospodarowania dla okolicznych rolników. Jako pierwszy w Wielkopolsce założył plantacje wikliny i chmielu. W uprawach stosował nowoczesne odmiany zbóż i buraka cukrowego. Miał rasową hodowlę bydła i trzody chlewnej. Zbudował 15-kilometrową kolejkę wąskotorową: Lusówko – Rozalin – Fiałkowo.

Mianowano go delegatem Polski na Międzynarodową Konferencję Pracy w Genewie.

Rodzina Zygmunta Plucińskiego: Zygmunt Pluciński był żonaty z Zofią z Krajewskich. Po ślubie w 1906 zamieszkali w Fiałkowie. Mieli troje dzieci: Janinę (13.05.1915-30.07.1976 we Francji), Wiesława (16.05.1917-29.091939) i Juranda (27.01.199 – 2.02.1986 w Belgii).

Za całokształt działalności dla dobra Polski Zygmunt Pluciński został odznaczony: Orderem Odrodzenia Polski III klasy, Krzyżem Walecznych, Krzyżem Dowborczyków i Mieczami Hallerowskimi. Zmarł 15 grudnia 1933 r. w Poznaniu. Pochowano go w rodzinnej nekropoli na lusowskim cmentarzu.

~Józef Grajek

Sesja nagraniowa dla „20 mil od miasta”

Za nami druga edycja festiwalu BLusowo. Tegoroczną gwiazdą wieczoru był Gang Olsena, który rozpoczął świętowanie 25-lecia działalności.

Na lusowskiej scenie czterech finalistów rywalizowało o sesję nagraniową w Black Cat Studio w Poznaniu oraz nagrody pieniężne o łącznej wartości 3500 złotych. Po burzliwych naradach jury, którego przewodniczącym był bluesowy autorytet i dziennikarz „Radia Merkury” Ryszard Gloger, ogłoszono, iż nagroda główna powędruje do zespołu „20 mil od miasta” (na zdjęciu).

Potem wszyscy oczekiwali już tylko na Gang Olsena. Warto było! Zespół, pomimo deszczu, oczarował publiczność.

~ na

Z różnych stron Europy

Tegoroczne Lusowskie „Dożynki u księdza za płotem”, połączone z XIII Powiatowym Przeglądem Zespołów Folklorystycznych znacznie różniły się od poprzednich, a to z uwagi na międzynarodowy charakter. Publiczność została przeniesiona do Azji, zapoznała się z folklorem krajów sąsiadujących z Polską i bardziej odległych krajów europejskich – Turcji, Bułgarii, Łotwy, Białorusi, Irlandii i Rosji.

Jak co roku odbyła się uroczysta msza święta, korowód i obrzęd dożynkowy w wykonaniu Zespołu Pieśni i Tańca „Lusowiacy”. Łotewski obrzęd dożynkowy zaprezentował zespół folklorystyczny „Turki” z Livanii, z naszej gminy partnerskiej.

Sołeckie stoiska serwowały gościom tradycyjne jadło i skarby z pasieki. Obok żurku, bigosu i kiełbasy, były też lody i gofry - przysmaki dla małych gości, których zabawiała gminna maskotka Lew Tarnuś.

Pokarmu dla duszy i radości dla oczu i uszu nie brakowało.

~ na

Występ zespołu z Turcji

Da Capo Junior Orkiestra na warsztatach

W połowie sierpnia najmłodsi członkowie Stowarzyszenia Orkiestra Dęta „Da Capo" uczestniczyli w warsztatach muzycznych, które odbyły się w Dymaczewie, niedaleko Poznania, położonym w lesie nad pięknym jeziorem.

Młodzi muzycy mieli okazję doskonalić swoje umiejętności oraz przygotować utwory do koncertów, które zostały zaplanowane na początek września.

Ważnym wydarzeniem był debiutancki koncert w Dymaczewie 15 sierpnia. Na widowni zasiedli członkowie orkiestry „Da Capo", rodziny muzyków oraz zaproszeni goście hotelowi. Koncert składał się z dwóch części – koncertowej oraz przemarszu. Utwór grany w przemarszu młodzi muzycy zagrali z pamięci, co zostało nagrodzone gromkimi brawami.

Warsztaty odbyły się dzięki wsparciu firmy Schattdecor, sponsora orkiestry „Da Capo" oraz dzięki zaangażowaniu i pomocy rodziców.

Zarząd Stowarzyszenia
Orkiestra Dęta „Da Capo"
w Tarnowie Podgórnym

I kto jest tutaj niepełnosprawny?

Pod tym przewrotnym tytułem kryje się aktywność naszych podopiecznych oraz ich rodzin – członków Stowarzyszenia. Powoli pryska stereotyp, że niepełnosprawny to osoba, która siedzi zamknięta w domu i jedynie przez okno patrzy na świat. A w ROKTARZE dzieje się u nas dużo. Codziennie trwają zajęcia Warsztatu Terapii Zajęciowej ROKTAR w Baranowie przy ulicy Wspólnej 5. Jest to baza, gdzie prócz terapii i rehabilitacji, realizują się pomysły i powstają coraz ciekawsze prace. 10 września dla członków Stowarzyszenia Osób Niepełnosprawnych i Ich Rodzin ROKTAR rozpoczynamy zajęcia rehabilitacyjne w wodzie w basenie w Sanatorium w Kiekrzu.

Drzwi do naszego Stowarzyszenia są stale szeroko otwarte. Serdecznie zapraszamy. Trwa również nabór do Warsztatów Terapii Zajęciowej w Baranowie. Bliższe informacje pod telefonem: 502 631 137 lub e-mail: roktar@poczta.onet.pl.

Bardzo dobrą wiadomością dla całej polskiej rodziny osób niepełnosprawnych jest fakt podpisania przez Prezydenta RP Bronisława Komorowskiego dnia 26 lipca 2012 roku Ustawy o ratyfikacji Konwencji o prawach osób niepełnosprawnych sporządzonej w Nowym Jorku dnia 13 grudnia 2006 r. Wierzymy, że Ustawa ta, respektująca międzynarodową Konwencję, zmieni diametralnie sytuację osób niepełnosprawnych. Z Konwencją można zapoznać się w Internecie. *~ Kazimierz Szulc*

Nie daj się oszukać!

Na ternie naszej Gminy pojawili się oszuści. W sierpniu pod przykrywką zbierania pieniędzy na rzecz fundacji pomagającej niepełnosprawnym dzieciom sprzedawali płyty CD. Powoływali się na zezwolenie z Urzędu Gminy, którego w rzeczywistości nigdy nie otrzymali. Jedna z mieszkanek Lusówka zawiadomiła o tym fakcie Straż Gminną, a ta z kolei Policję. Podejrzani o oszustwo zostali wylegitymowani, a sprawa jest w trakcie wyjaśniania. *~ARz*

Więcej niż 8 mld

W całej Polsce zbierane są podpisy poparcia dla akcji „Stawka większa niż 8 mld", której celem jest wprowadzenie lepszego sposobu przekazywania pieniędzy z budżetu centralnego do gmin, powiatów i regionów.

Jak czytamy na stronie internetowej www.stawka8mld.pl liczne zmiany ustawowe spowodowały w ostatnich latach zmniejszenie dochodów własnych jednostek samorządu terytorialnego. Jednocześnie tym jednostkom przekazywano nowe zadania lub rozszerzano zakres dotychczas realizowanych bez odpowiedniego zabezpieczenia finansowania. Spowodowało to zachwianie równowagi finansowej samorządów.

W ramach akcji obywatelskiej „Stawka większa niż 8 mld" opracowano obywatelski projekt ustawy o zmianie ustawy o dochodach jednostek samorządu terytorialnego. Zakłada on przesunięcie pieniędzy podatników z budżetu centralnego do ich własnych gmin, powiatów i regionów. Podpisy popierające zmiany można składać u sołtysów do 21 września. *~ ARz*

Pożegnanie lata

W niedzielę, 9 września na terenie Szkoły Podstawowej im. gen. J. Dowbora Muśnickiego w Lusowie dzieci wraz z rodzicami wzięły udział w licznych konkursach i zabawach na drugim festynie zorganizowanym przez fundację „Otoczmy Troską Życie".

Piękna pogoda zachęciła do spędzenia czasu na świeżym powietrzu w gronie rodzinnym i przyniosła wszystkim wiele radości. Dużo działo się na scenie: występy Orkiestry Dętej Da Capo Junior z Tarnowa Podgórnego, Chóru Vivace, Zespołu Ewy Kowalskiej „Rytm". Dodatkową atrakcją był wóz strażacki i strażacy z Ochotniczej Straży Pożarnej w Lusowie.

Swoje zbiory udostępniło Muzeum Powstańców Wielkopolskich im. Generała Józefa Dowbora Muśnickiego w Lusowie.

Dużym zainteresowaniem cieszyły się konsultacje z logopedą Katarzyna Zajdowską oraz lekarzem ortopedą Marcinem Rygierem. Wyobraźnię i talentem plastyczny można było wykorzystać biorąc udział w konkursie rysunkowym pt. „Wszystkie dzieci nasze są".

Pod okiem doświadczonych animatorów dzieci wykazywały się zręcznością w 6 konkurencjach dostosowanych do wieku uczestnika. Za udział w konkursach zostały nagrodzone upominkami z firm Kukardka, Derform, Osram, Nowa France, Żłobek Tęcza oraz słodyczami z P.P.H.U Millano i przekąskami z firmy Lorenz Balhsen Snack-World.

Nagroda główna II Festynu „Otoczmy troską dzieci" Alicja Kupiec z Batorowa

Fundacja częstowała spragnione dzieci soczkami, słodyczami oraz obdarowywała drobnymi upominkami.

W organizację festynu włączyła się Rada Rodziców czyli rodzice. Przepyszne wypieki oraz pyry z gzikiem mogły zadowolić nawet najwybredniejsze podniebienia.

Chcemy jeszcze raz podziękować tym, którzy udzielili nam pomocy w trakcie organizacji i realizacji festynu: władzom Gminy Tarnowo Podgórne, Dyrekcji Szkoły Podstawowej w Lusowie, Radzie Rodziców, pracownikom szkoły i sponsorom, Annie Grajek i pracownikom Muzeum, lekarzom konsultantom oraz wszystkim współpracownikom.

~ Barbara Nowak Prezes Fundacji

Pozory mylą, dowód nie !

Po raz kolejny przystąpiliśmy do edycji kampanii „Pozory mylą, dowód nie 2012", której celem jest ograniczenie sprzedaży alkoholu osobom niepełnoletnim oraz przeciwdziałanie spożyciu alkoholu w tej grupie wiekowej.

Do większości punktów sprzedaży znajdujących się na terenie Gminy rozesłane zostaną ulotki informacyjne dla sprzedawców, plakaty oraz nalepki na drzwi i kasy. Najważniejszym elementem akcji będzie szkolenie sprzedawców napojów alkoholowych, które poprowadzi funkcjonariusz komisariatu policji w Tarnowie Podgórnym. **Wszystkich zainteresowanych zapraszamy 26 września o 12.00 w sali sesyjnej Urzędu Gminy przy ul. Poznańskiej 115 w Tarnowie Podgórnym.** *~Małgorzata Mleczak WSO*

Cichy protest

Podczas dożynek „U księdza za płotem" 26 sierpnia w Lusowie odbyło się spotkanie miłośników psów rasy beagle. Celem akcji było zwrócenie uwagi na przemoc wobec zwierząt. Właściciele psów ze swoimi pupilami przeszli w ciszy przez teren obchodów dożynkowych chcąc uczcić pamięć zwierząt, które zginęły z rąk człowieka. Każdy pies miał do obroży przywiązaną czarną wstążeczkę. Chcieliśmy uwrażliwić wszystkich na nieustannie istniejący problem przemocy wobec zwierząt, pomimo zaostrzenia nowej Ustawy o Ochronie Zwierząt z dnia 16.09.2011 r. (wprowadzonej w życie 1.01.2012 r.).

Obecność tak wielu psów jednej rasy, zgromadzonych w jednym, odgrodzonym miejscu zwróciła uwagę mieszkańców, którzy bardzo pozytywnie postrzegali zarówno samą akcję, jak i czworonożnych przyjaciół. *~ M.M.*

Nieodpłatne zbiórki odpadów problemowych

Zgodnie z poniżej przedstawionym harmonogramem na terenie Gminy pojawi się Mobilny Punkt Zbierania Odpadów Problemowych. Jest to specjalny samochód, który w określoną sobotę odbierze od mieszkańców nieodpłatnie odpady problemowe. Przypominamy , że do Mobilnego Punktu Zbierania Odpadów każdy mieszkaniec naszej Gminy może dostarczyć wytworzone w domu odpady problemowe, do których zaliczamy min :

- wyłącznie drobny zużyty sprzęt elektryczny i elektroniczny (drobny sprzęt RTV, komputery, suszarki, żelazka, itp.)
- baterie i akumulatory
- telefony
- lampy fluorescencyjne oświetleniowe
- odpady zawierające rtęć (np. termometry)
- przeterminowane leki
- opakowania po farbach i rozpuszczalnikach
- resztki farb i rozpuszczalników w opakowaniach
- zużyty olej silnikowy, przekładniowy oraz hydrauliczny w opakowaniach
- zużyte filtry olejowe
- zaolejone szmaty i ścierki

6 października

Kokoszczyn
od 9^{00} do 9^{15} – przy świetlicy wiejskiej

Góra
od 9^{25} do 9^{40} – przy świetlicy wiejskiej

Tarnowo Podgórne
– od 9^{50} do 10^{05} – Zielony Gród ul. Sasankowa
– od 10^{10} do 10^{25} – parking ul. Szkolna przy pawilonie handlowym
– od 10^{30} do 10^{45} – ul. Rokietnicka przy bazie TP-Bus
– od 10^{50} do 11^{05} – ul. Owocowa parking przy blokach

Rumianek
od 11^{15} do 11^{30} – ul. Szkolna przy świetlicy wiejskiej

Ceradz Kościelny
– od 11^{40} do 11^{55} – przy świetlicy wiejskiej
– od 12^{00} do 12^{15} – ul. Kalwowska przy ul. Za Ogrodami

Jankowice
– od 12^{25} do 12^{40} – przy świetlicy wiejskiej
– od 12^{45} do 13^{00} – Edmundowo ul. Edmundowska przy ul. Leśnej

Lusówko
– od 13^{10} do 13^{25} – ul. Jankowicka przy ul. Tarnowskiej -sklep spożywczy
– od 13^{30} do 13^{45} – pętla autobusowa ul. Otowska przy ul. Sierosławskiej

Lusowo
– od 13^{55} do 14^{10} – parking przy kościele
– od 14^{15} do 14^{30} – ul. Wierzbowa przy ul. Skośnej
– od 14^{35} do 14^{50} – ul. Nowa przy domu sołtysa
– od 14^{55} do 15^{10} – Przylesie, ul. Przylesie

13 października

Sierosław
– od 9^{00} do 9^{15} – przy domu sołtysa ul. Kasztanowa
– od 9^{20} do 9^{35} –parking ul. Bukowska przy ul. Leśnej

Wysogotowo
– od 9^{45} do 10^{00} – przy świetlicy wiejskiej
– od 10^{05} do 10^{20} – ul. Wierzbowa przy ul. Zbożowej

Przeźmierowo
– od 10^{30} do 10^{45} – ul. Rynkowa przy ul. Lotniczej
– od 10^{50} do 11^{05} – ul. Wysogotowska przy ul. Kościelnej
– od 11^{10} do 11^{25} – ul. Rynkowa teren byłego targowiska przy Pasażu
– od 11^{30} do 12^{05} – ul. Ogrodowa przy domu kultury

Batorowo
od 12^{15} do 12^{30} – przy świetlicy wiejskiej

Sady
– od 12^{40} do 12^{55} – przy świetlicy wiejskiej
– od 13^{00} do 13^{15} – ul. Kobylnicka przy ul. Kwiatowej
– od 13^{20} do 13^{35} – ul. Szkolna przy ul. Jagodowej

Swadzim
- od 13^{45} do 14^{00} – przy świetlicy wiejskiej

20 października

Baranowo
– od 9^{00} do 9^{15} – ul. Budowlanych parking przy Intermotelu
– od 9^{20} do 9^{35} – os.Rubinowe ul. Perłowa
– od 9^{40} do 9^{55} – ul. Przemysława przy sklepach
– od 10^{00} do 10^{15} – ul. Pogodna przy kościele
– od 10^{20} do 10^{35} – ul. Szamotulska wjazd na teren Akademii Rolniczej

Chyby
– od 10^{45} do 11^{00} – przy świetlicy wiejskiej
– od 11^{05} do 11^{20} – Zielone Osiedle wjazd ul. Różana
– od 11^{25} do 11^{40} – ul. Szkolna przy ul. Ogrodowej

Zachęcamy wszystkich do korzystania z mobilnej zbiórki odpadów.

~Marek Ratajczak
Inspektor ds. ochrony środowiska

Zbiórka sprzętu elektrycznego i elektronicznego

23 października

Baranowo
-od 9^{00} do 9^{15} - ul. Budowlanych parking przy Intermotelu
-od 9^{20} do 9^{35} - os.Rubinowe ul. Perłowa
-od 9^{40} do 9^{55} - ul. Przemysława przy sklepach
-od 10^{00} do 10^{15} - ul. Pogodna przy kościele
-od 10^{20} do 10^{35} - Szamotulska wjazd na teren Akademii Rolniczej

Chyby
-od 10^{45} do 11^{00} – przy świetlicy wiejskiej
-od 11^{05} do 11^{20} – Zielone Osiedle wjazd ul Różana
-od 11^{25} do 11^{40} – ul. Szkolna przy ul. Ogrodowa

24 października

Kokoszczyn od 9^{00} do 9^{15} – przy świetlicy wiejskiej

Góra od 9^{25} do 9^{40} – przy świetlicy wiejskiej

Tarnowo Podgórne
-od 9^{50} do 10^{05} – Zielony Gród ul. Sasankowa
-od 10^{10} do 10^{25} – parking naprzeciwko targowiska przy pawilonie handlowym
-od 10^{30} do 10^{45} – ul. Rokietnicka przy bazie TP-Bus
-od 10^{50} do 11^{05} – ul. Owocowa parking przy blokach

Rumianek od 11^{15} do 11^{30}– ul. Szkolna przy dawnej świetlicy wiejskiej

Ceradz Kościelny
-od 11^{40} do 11^{55} – przy świetlicy wiejskiej
-od 12^{00} do 12^{15} – ul. Kalwowska przy ul. Ogrodowej

Jankowice
- od 12^{25} do 12^{40} – przy świetlicy wiejskiej
-od 12^{45} do 13^{00} – Edmundowo ul. Edmundowska przy ul. Leśnej

Lusówko
- od 13^{10} do 13^{25} – ul. Jankowicka przy ul. Tarnowskiej -sklep spożywczy
-od 13^{30} do 13^{45} – pętla autobusowa ul. Otowska przy ul. Sierosławskiej

Lusowo
-od 13^{55} do 14^{10} - parking przy kościele
-od 14^{15} do 14^{30} – ul. Wierzbowa przy ul. Skośnej
-od 14^{35} do 14^{50} – ul. Nowa przy domu sołtysa
-od 14^{55} do 15^{10} - Przylesie ,ul. Przylesie

25 października

Sierosław
-od 9^{00} do 9^{15} – przy domu sołtysa ul. Kasztanowa
-od 9^{20} do 9^{35} – parking ul. Bukowska przy ul. Leśnej

Wysogotowo
-od 9^{45} do 10^{00} – przy świetlicy wiejskiej
-od 10^{05} do 10^{20} – ul. Wierzbowa przy ul. Zbożowej

Przeźmierowo
- od 10^{30} do 10^{45} – ul. Rynkowa przy ul. Lotniczej
- od 10^{50} do 11^{05} – ul. Wysogotowska przy ul. Kościelnej
- od 11^{10} do 11^{25} – ul. Rynkowa teren Targowiska przy Pasażu
- od 11^{30} do 11^{45} – ul. Leśna przy Banku Śląskim
- od 11^{50} do 12^{05} – ul. Ogrodowa przy domu kultury

Batorowo
- od 12^{15} do 12^{30} – przy świetlicy wiejskiej

Sady
- od 12^{40} do 12^{55} – przy świetlicy wiejskiej
- od 13^{00} do 13^{15} – ul. Kobylnicka przy ul. Kwiatowej
- od 13^{20} do 13^{35} – ul. Szkolna przy ul. Jagodowej

Swadzim
- od 13^{45} do 14^{00} – przy świetlicy wiejskiej

Zachęcamy wszystkich do korzystania z mobilnej zbiórki odpadów.

~Marek Ratajczak
Inspektor ds. ochrony środowiska

Być ojcem

Temat: **BYĆ OJCEM – OD AKTU DO FAKTU**
Termin: 13 października 2012 r. - godz. 9.00 – 18.00
Miejsce: Konferencja odbędzie się w salach Restauracji OAZA w Tarnowie Podgórnym przy ul. Poznańskiej 91.
Koszt: 45 zł od osoby (koszt obejmuje materiały, obiad i poczęstunek w ramach przerw kawowych).
Prowadzący: Konferencję przeprowadzą prelegenci i trenerzy z inicjatywy Tato.net
Organizatorzy: Konferencja pod patronatem Parafii pw. Wszystkich Świętych w Tarnowie Podgórnym

Zakres tematyczny:
Konferencja dedykowana jest zarówno dla mężczyzn, którzy już usłyszeli „będziemy mieli dziecko!", jak i dla tych, którym może się to dopiero przytrafić. Uczestnicy uświadamiają sobie, jakie wyzwania stoją przed ojcami we współczesnym świecie. Definiują główne zagrożenia, bariery i pokusy zagrażające pełnieniu tego powołania. Poznają także dobre praktyki w byciu spełnionym ojcem.

Program:
W programie dnia wraz z sesjami tematycznymi przewidziano pracę / warsztaty w grupach, przerwy kawowe, obiad, czas na wymianę doświadczeń. Zarys programu:

SESJA I: Zadziwiający wpływ ojca. Wyzwania dla mężczyzny w XXI wieku. Potrzeba męskiej inicjacji. Praca w grupach

SESJA II: Twój profil ojcostwa. Cztery filary ojcostwa: *Zaangażowanie*, *Stałość*, *Znajomość dziecka*, *Opiekuńczość*. Moje mocne strony i obszary, które wymagają wsparcia / rozwoju. Praca w grupach

SESJA III: Ty i Twój ojciec. Wskazówki do pojednania się z Twoim ojcem. Praca w grupach

Zgłoszenie udziału:
Zainteresowani udziałem mogą zgłosić swój udział lub zasięgnąć dodatkowych informacji wysyłając korespondencję na adres mailowy: **dlataty@op.pl** lub dzwoniąc na numer telefonu komórkowego: +48 **515 127 087** (w godzinach od 17.00 do 22.00) - do dnia 10 października 2012 r. *~na*

Wiadomości brackie

W dniach 24-26 sierpnia w Tucholi, stolicy Borów Tucholskich, odbyło się XVII Europejskie Spotkanie Historycznych Strzelców, organizowane przez Europejską Wspólnotę Historycznych Strzelców. Związki strzeleckie oraz bractwa rywalizowały o najwyższe honory w różnych zawodach strzeleckich. Najważniejszymi była rywalizacja o tytuł ,,Europejskiego Króla Strzelców i Króla Młodzieżowego". Spotkania takie odbywają się co trzy lata.

Do Tucholi zjechało około 10 tys. gości z 562 bractw strzeleckich. O tytuł króla strzelali tylko królowie bractw, nasze bractwo reprezentował brat Marian Leopold. Natomiast o tytuł Króla Młodzieżowego bractwa wystawiały 2-osobowe drużyny. Nasi strzelcy – Mariusz Walas i Mikołaj Mazantowicz

– rywalizowali z reprezentantami z Austrii, Belgii, Chorwacji, Czech, Francji, Holandii, Niemiec, Szwecji, Ukrainy i Polski. I mamy powód do dumy! Mariusz Walas (na zdjęciu obok - pierwszy z lewej) w eliminacjach zestrzelił ,,Kura", a w finale był piąty. To duży sukces!!!

Natomiast 2 września w naszym bractwie odbyło się strzelanie o tytuł „Króla Żniwnego". Mam zaszczyt ogłosić wszem i wobec, iż po przeprowadzeniu regulaminem przewidzianych ćwiczeń zaszczytny tytuł Króla Żniwnego 2012 zdobył brat Marian Kleszcz. Pierwszym rycerzem został brat Adam Kubiak, drugim rycerzem została siostra Magdalena Mazantowicz.

Z brackim pozdrowieniem
~Stanisław Bączyk

Strzelnica jest otwarta w każdy wtorek i czwartek w godz. 16.00-20.00. Zapraszamy! Szczegółowych informacji udzieli brat Leszek Jerzak pod numerem tel. 880 584 242.

Sierpień w OSP

Sierpień dla strażaków Ochotniczej Straży Pożarnej z Tarnowa Podgórnego minął bardzo pracowicie. Usuwaliśmy skutki gwałtownych burz, które występują coraz częściej i z coraz większym impetem. Oznacza to, że poza zdarzeniami typowo pożarniczymi, którym sprzyjają wysokie w okresie letnim temperatury, musimy być zawsze w pełnej gotowości do prowadzenia działań związanych z usuwaniem skutków wywołanych przez nagłe burze, silne wiatry oraz obfite opady deszczu powodujących często duże straty materialne szczególnie dotkliwe w gospodarstwach domowych.

UWAGA OWADY !!!

Latem bardzo duże zagrożenie dla dzieci i dorosłych stanowią owady błonkoskrzydłe, czyli pszczoły, osy, szerszenie, trzmiele. Po użądleniu lub ukąszeniu może dojść do rozwoju rekcji alergicznych lub toksycznych objawów, o różnym stopniu nasilenia. Pamiętajmy o tym, aby nigdy nie próbować samodzielnie usuwać kokonów os czy szerszeni. Najlepiej nie zbliżać się do nich.

My, strażacy, jesteśmy odpowiednio wyposażeni i przeszkoleni, a co najważniejsze przebadani alergologicznie, co pozwala nam w sposób bezpieczny prowadzić tego typu działania.

~Tomasz Kubacki
Inspektor ochrony ppoż.
OSP Tarnowo Podgórne

Dożynki Kółka Rolniczego

Tegoroczne dożynki parafialne w Tarnowie Podgórnym połączone były z obchodami 105. rocznicy powstania Kółka Rolniczego.

To ogrom czasu i historii Tarnowa Podgórnego. Działalność naszego koła w znaczący sposób przyczyniła się do rozwoju kultury rolnej w naszej Gminie. Członkowie Kółka zapisali też swój udział na kartach historii, uczestnicząc w walkach powstańczych 1918 roku jak i działaniach wojennych w drugiej wojnie światowej. To z naszych szeregów wywodzą się ludzie, którym zawdzięczamy tak dynamiczny rozwój naszej miejscowości.

Dzisiaj nasza organizacja pełni inną rolę, ma znaczenie i inne wyzwania. Niemniej nadal Kółko skupia wielu ludzi, tworząc możliwości wspólnego działania i integrując środowisko.

Dożynki rozpoczęły się mszą świętą w intencji członków Kółka Rolniczego w Tarnowie Podgórnym, w szczególności zmarłych i ich rodzin. Kazanie wygłoszone w duchu dziękczynienia Stwórcy za udane plony, pełne nastroju radości i podziwu płynących z nieskończonej dobroci Pana, z pewnością na długo pozostanie w pamięci parafian i gości uczestniczących w ceremonii mszy dożynkowej.

Wójt podkreślił działalność Kółek w czasie zaborów.

Po mszy św. poszliśmy pod tablicę pamiątkową Kółka, gdzie wiązanki kwiatów złożył Wójt Gminy Tadeusz Czajka, członkowie Kółka Rolniczego, Członek Zarządu Wojewódzkiego Związku Kółek i Organizacji Rolniczych Tadeusz Łysiak i Rada Sołecka.

Następnie głos zabrał Wójt Tadeusz Czajka – wspomniał o historii działalności Kółek rolniczych w czasie zaborów. Jubileuszowe życzenia złożył także Członek Zarządu Tadeusz Łysiak.

Warto wspomnieć, że starostami tegorocznych dożynek byli Zofia i Wiesław Woszakowie. Dziękujemy proboszczowi Adamowi Prozorowskiemu, wikaremu Arturowi Rembalskiemu, Księdzu Kanonikowi Zdzisławowi Potrawiakowi oraz głównemu celebransowi i kaznodziei księdzu Stanisławowi Tokarskiemu, proboszczowi parafii pw. św. St. Kostki i św. Jerzego w Racocie. Osobne podziękowania składam licznym pocztom sztandarowym za obecność oraz Markowi Czajce za oprawę muzyczną uroczystości.

~ Stanisław Leitgeber
Prezes Kółka Rolniczego

Wiadomości wędkarskie

Zarząd Koła PZW w Tarnowie Podgórnym zawiadamia swoich członków, że 22 września organizuje akcję sprzątania brzegów Jeziora Lusowskiego. Zbiórka o 10.00 przy Barze Wodnik w Lusowie. Zapraszamy wszystkich mieszkańców Gminy!

Przypominamy, że 7 października zostaną rozegrane zawody spinningowe na Warcie. Zbiórka zawodników w miejscowości Wartosław o 7.00 przy promie.

Informujemy, że 19 sierpnia zostały rozegrane zawody wędkarskie o Puchar Przewodniczącego Rady Gminy Tarnowo Podgórne Grzegorza Leonharda oraz o Puchar Posła na Sejm RP Waldy Dzikowskiego. Wyniki obok:

Klasyfikacja indywidualna w zawodach o Puchar Przewodniczącego Rady Gminy:

Seniorzy
Lima Piotr 3.390
Gąsiorek Piotr 2.920
Rusinek Mirosław 2.620
Sikorski Marek 2.385
Wieruszewski Michał 2.370

Ryby do wagi zgłosiło 40 zawodników na 46 startujących w tym 1 kobieta.

Juniorzy
Sitkowiak Sławomir 470
Surma Bartosz 380
Sajnaj Łukasz 170

Startowało 3 juniorów i wszyscy złowili ryby.

Największą rybę złowił wygrywając Puchar Posła Jacek Michalski.

Klasyfikacja Grand Prix 2012
Seniorzy
Lima Piotr 153
Sikorski Marek 139
Pazgrat Marek 122
Sikorski Rafał 112
Fechner Marcin 102
Juniorzy
Kasprzak Łukasz 143
Sitkowiak Sławomir 93
Fechner Tymoteusz 71
Braniewicz Patryk 49
Braniewicz Dawid 49
Sajnaj Łukasz 47
Rogowski Adrian 43

Zwycięzcom gratulujemy!

Prezes Koła
~ Marek Perz

Ratujmy nasz najstarszy zabytek

Część XI

Mamy całkowicie zakończony I etap remontu naszego gotyckiego kościoła p.t. „Wzmocnienie konstrukcji sklepienia i ścian nawy". Wszystkie prace zostały wykonane, odebrane i zapłacone. Jak już wcześniej pisałem, etap ten w miarę trwania, został poszerzany o prace dodatkowe, które racjonalnie same się narzucały. Były to: badania geologiczne wokół kościoła, wykonanie wykopów i badań fundamentów - konieczne do wyznaczenia metod osuszenia murów i ich nośności oraz dla wykonania projektu izolacji poziomych i sposobu odprowadzenia wód opadowych. Dalej: skucie elewacji całego kościoła

i wysuszenie murów, dokonanie badań historycznych i konserwatorskich na odsłoniętych murach. Nie przewidziano również w projekcie i kosztorysie konieczności wyrównania powierzchni stropu specjalną masą, przed samym wyklejeniem go na całej płaszczyźnie wzmacniającą siatką węglową. Zostało to zrobione. Wszystkie te prace przekroczyły oczywiście zakres i wysokość dotacji z Ministerstwa Kultury i Dziedzictwa Narodowego na etap I, która wynosiła 350.000 zł. Koszt całkowity dotychczasowych prac budowlanych wyniósł 420.000 zł. Rozliczenie to było możliwe dzięki szczodrości parafian i firm – sponsorujących to dzieło. Jak wiemy równolegle, poza tą kwotą, z kasy parafialnej został opłacony remont dachu drugiego kościoła. Nie mamy żadnego długu, a na konto spływają powoli następne środki. Zdajemy sobie sprawę, że teraz jesteśmy przed jeszcze większym, kilkakrotnie droższym wyzwaniem etapu drugiego.

Pierwszy Etap dał nam doświadczenie i potwierdził, że możemy liczyć na wsparcie parafian, na władze samorządowe, na ofiarność firm osiadłych na naszym terenie. Pokazał, że mamy możliwości pozyskiwania funduszy państwowych na renowację naszego zabytku. Pracując prawie rok w tak zdeterminowanym zespole pod przewodniczeniem proboszcza prezbitera Adama Prozorowskiego, nie tracimy wiary, że uda się nam to wielkie dzieło ukończyć w zaplanowanym jubileuszowym terminie, czyli w 2014 roku, na 550-ciolecie.

A pracy jest wiele. Etap II obejmuje remont od piwnicy aż po dach. Czeka nas wymiana dachówki, wzmocnienie konstrukcji dachowej, nowe rynny i odprowadzenie wód opadowych, nowe obicie wieży, nowe platformy na I i II piętrze wieży oraz schody na wieżę, nowe drzwi oraz remont drzwi zabytkowych, pomalowanie ścian wewnątrz i renowacja fresków, nowa posadzka, położenie izolacji poziomej w murach, ogrzewanie kościoła, nowa instalacja elektryczna i nowe oświetlenie wewnętrzne i zewnętrzne bryły kościoła, nowa elewacja, nagłośnienie, montaż wyposażenia kościoła, zagospodarowanie terenu. Czeka nas ogrom prac wykonywanych w obiekcie zabytkowym, wymagających niezwykłej staranności i stałej konserwatorskiej konsultacji. Na to wszystko jest już wykonana dokumentacja techniczna i kosztorysowa. W najbliższych dniach kończy się proces wyłaniania wykonawców na poszczególne zadania. Wtedy wystąpimy o wymagane zgody na rozpoczęcie prac do konserwatora zabytków i Starostwa Powiatowego. Chcielibyśmy ruszyć z pracami z jednym z wybranych zadań już jesienią.

Przed kościołem postawiona została tablica informująca o dotacji Etapu I przez Ministerstwo Kultury i Dziedzictwa Narodowego. Obok niej umieszczono historię naszego kościoła.

Opracował: Kazimierz Szulc

Komitet Ratowania Najstarszego Zabytku Tarnowa Podgórnego
Kościoła pw. Wszystkich Świętych Parafia Rzymsko-Katolicka
ul. Poznańska 92, 62-080 Tarnowo Podgórne
konto: 33 1050 1533 1000 0022 7748 0469
O naszych dotychczasowych działaniach na rzecz ratowania kościoła można przeczytać na www.ratujmyzabytek.pl

Informator Kulturalny Biblioteki Publicznej

Ciekawostki ze świata wiedzy

Z międzynarodowych badań przeprowadzonych przez jedną z hiszpańskich fundacji w 2011 roku wynika, że Polacy są w ogonie Europy, jeśli chodzi o poziom wiedzy naukowej.

W ubiegłym roku przeprowadzono badania wśród 10 krajów europejskich: Austrii, Czech, Niemiec, Holandii, Danii, Włoch, Hiszpanii, Wielkiej Brytanii, Francji i Polski. Pytania dotyczyły elementarnej wiedzy, a otrzymane wyniki nie należą do najciekawszych. Nie wypadamy dobrze, nie tylko ze znajomości podstawowej wiedzy, ale także jesteśmy na ostatnich miejscach, jeśli chodzi w ogóle o zainteresowania nauką i jej obecnością w życiu codziennym.

Co czwarty Polak nie potrafił podać 3 nazwisk wielkich, wybitnych światowych naukowców, mających wpływ na rozwój świata. Jesteśmy jedynym krajem europejskim, który w tym rankingu nie umieścił Alberta Einsteina. Jeśli chodzi o średnią obiektywną wiedzę naukową, jesteśmy na 3 miejscu od końca. Najlepiej w tych badaniach wypadła Dania, Niemcy, Holandia i Czechy. A przecież w dobie Internetu i innych dostępnych mediów wiedza jest w zasięgu ręku.

W Bibliotece mamy duży wybór książek popularnonaukowych na różnym poziomie, o różnym stopniu trudności, z różnych dziedzin wiedzy: socjologii, astronomii, techniki, antropologii medycyny, psychologii, genetyki, prawa, ekonomii i jeszcze… lista jest bardzo długa.

Polecamy:

Aleksandra Jędrzejak, Renata Ponaratt (oprac.) „ZIEMIA WE WSZECHŚWIECIE”

Fred Adams „EWOLUCJA WSZECHŚWIATA”

Richard Southwood „HISTORIA ŻYCIA. Od początków do dzisiaj i dalej”, „PODRÓŻ PRZEZ KONTYNENTY. Obyczaje i kultura”

Daniel Goleman „INTELIGENCJA SPOŁECZNA”

Joachim Ekrutt „GWIAZDY I PLANETY”

Ewa Nowicka „ŚWIAT CZŁOWIEKA – ŚWIAT KULTURY”

Jane Walker „POTĘGA ŻYWIOŁÓW”

P.C.Winter „GENETYKA”

Więcej pozycji na półkach w Bibliotece.

Informacje o NOWOŚCIACH i innej działalności Biblioteki na naszej stronie www.bibliotekatp.pl. *~ I.B.*

KULTURALNY WRZESIEŃ/PAŹDZIERNIK

14.09 godz. 18 Dom Kultury w Przeźmierowie	Kino Zielone Oko zaprasza - hit na rozpoczęcie sezonu: „Nietykalni”
20.09 godz. 17 Dom Kultury w Przeźmierowie	Spotkanie kulinarne z cyklu „Kuchnie Świata” pt: „Smak późnego lata, czyli warzywa i owoce w roli głównej”
21.09 godz. 18 Dom Kultury w Przeźmierowie	Kino Studyjne zaprasza: „Wstyd” (obowiązują bezpłatne karnety)
22.09, Auchan Swadzim	Występy Mażoretek z okazji urodzin Auchan
26.09 godz. 9 Przeźmierowo godz. 10.30 Tarnowo Podgórne	Przedstawienie Teatru Krokodyl dla najmłodszych pt: „Przygody Krasnala Hałabały”
28.09 godz. 18 Dom Kultury w Przeźmierowie	Kino Zielone Oko zaprasza: „Dorwać gringo”
30.09 godz. 11.45 Kościół w Lusowie	Lusowskie Poranki Muzyczne - koncert 80: Młodzieżowa Orkiestra Dęta Gminy Tarnowo Podgórne
1.10 Przedszkole Baranowo, Dom Kultury Przeźmierowo, Przedszkole Przeźmierowo 3.10 Przedszkole Lusowo, Szkoła Podstawowa Lusowo, Dom Kultury Tarnowo Podgórne, Przedszkole Tarnowo Podgórne, Przedszkole Lusówko	Pro Sinfonica – koncerty edukacyjne dla przedszkoli pt:”Gdzie mieszka Król Muzyki?”
5.10 godz. 18 Dom Kultury w Przeźmierowie	Kino Zielone Oko zaprasza (szczegóły w TarNowej Kulturze i na www.goksezam.pl)
6.10 godz. 16 Dom Kultury w Przeźmierowie	Obchody Dnia Seniora - w programie kapela „Junki z Buku”
15.10 godz. 9 DK Tarnowo Podgórne 16.10 godz. 9 DK Przeźmierowo	Przedstawienie Teatru Frajda pt: „Wizyta w pałacu Dźwięków”

Chóralne Wieści

Wakacyjne wspomnienia

W czasie tegorocznych wakacji chór udał się na swoje warsztaty do Wisły – miasta Małysza. Wielkiego mistrza oczywiście nie zobaczyliśmy, ale byliśmy w jego galerii trofeów i także na słynnej skoczni „Malinka". Do Wisły jednak przede wszystkim przyjechaliśmy śpiewać i uczyć nowych utworów.

Chór przygotowuje się do wykonania wielkiego dzieła Zbigniewa Małkowicza – pop oratorium „Miłosierdzie Boże". Inspiracją do jego powstania były teksty zaczerpnięte z Dzienniczka Św. Siostry Faustyny Kowalskiej. Zbigniew Małkowicz, którego ujęła prostota i szczerość przekazu, zapragnął rozpropagować przesłanie Miłosierdzia. Wyboru tekstów i ich opracowania na użytek oratorium dokonała Siostra M. Elżbieta Siepak ze Zgromadzenia Matki Bożej Miłosierdzia. Pomimo wielu przeciwności losu prapremiera dzieła odbyła się 22 lutego 2004 r. we Wrocławiu.

Oratorium będzie wykonane w przyszłym roku na Litwie w Wilnie, w niedzielę Miłosierdzia Bożego z towarzyszeniem chóru z Litwy, Orkiestry Symfonicznej i solistów. Mamy nadzieję, że usłyszą go także mieszkańcy Tarnowa. Dzieło składa się z 30 części, w tym 15 utworów do zaśpiewania. Jest to zatem wielkie przedsięwzięcie, nad którym pracujemy już od początku maja. Do tej pory udało się już odczytać wszystkie utwory, teraz pozostaje ciężka praca nad ich szlifowaniem, utrwalaniem i interpretacją. Podczas warsztatów próby odbywały się codziennie – zatem wiele udało się zrobić. Był też czas oczywiście, aby zwiedzić urokliwe zakątki Beskidu Śląskiego. Objechaliśmy „Małą Pętlę Beskidzką", górską widokową trasą przez przełęcz Kubalonka do Istebnej i Koniakowa. Byliśmy również w Zamku Prezydenta RP w Wiśle, zwiedziliśmy Muzeum Zamkowe w Pszczynie. Ze szczytu Równica podziwialiśmy rozległą panoramę Beskidu Śląskiego. Trafiliśmy również do Muzeum Wypieku Chleba w Górkach Małych, gdzie w Chlebowej Chacie samodzielnie wypiekaliśmy podpłomyki. Wjechaliśmy też na Czantorię, a co wytrwalsi w boju idąc dalej szlakiem beskidzkim zdobywali kolejne szczyty. W ostatni dzień udaliśmy się do Cieszyna. Podczas trwania warsztatów spotkaliśmy się dwukrotnie z chórzystami z Szamocina, którzy w tym samym czasie przebywali na warsztatach również w Wiśle.

Wakacje minęły, a przed nami wielkie wyzwanie jakim jest pop-oratorium, a także inne występy. 2 września chór wystąpił podczas uroczystości związanych z 15-leciem parafii w Baranowie. Kolejne jesienne występy to: 6 października: udział w Święcie Pieśni w Szamotułach, a także 27 października: nasze coroczne Jesienne Święto Pieśni. Czas prób nie uległ zmianie – odbywają się one w każdy poniedziałek i piątek w godz. 19.00-21.00 w sali GOK „Sezam".

Cześć Pieśni ~ dz

Tak smakuje późne lato

„Smak późnego lata, czyli warzywa i owoce w roli głównej" – ten wymowny tytuł zapowiada kolejne spotkanie z cyklu „Kuchnie świata". Wśród kulinarnych atrakcji tym razem m. in. zupa dyniowa, placek ze śliwkami, potrawy z cukinii, a także winogrona w formie płynnej. Uczestnicy spotkania własnoręcznie wykonają także sałatki, które będą mogli doprawić według własnego gustu. Zaproszenia na wykład i degustacje w cenie 8 zł dostępne są w Domu Kultury w Przeźmierowie (ul. Ogrodowa 13) i siedzibie GOK „SEZAM" w Tarnowie Podgórnym (ul. Poznańska 96). Przyjdź 20 września o 17.00 do Domu Kultury w Przeźmierowie.

~JK

Sceny niemalże małżeńskie

Teksty satyryczne Stefanii Grodzieńskiej oraz liryczne piosenki Jerzego Jurandota. To wszystko znajdziemy w programie „Sceny niemalże małżeńskie Stefanii Grodzieńskiej". Na ciepły i pełen humoru spektakl pod tym tytułem zapraszamy do Domu Kultury w Tarnowie Podgórnym.

Przedstawienie z Grażyną Barszczewską i Grzegorzem Damięckim powstawało pod opieką artystyczną Andrzeja Poniedzielskiego. Jego premiera odbyła się w lutym 2011 w warszawskim Teatrze Ateneum. „Sceny niemalże małżeńskie" spotkały się z ogromnym zainteresowaniem publiczności i weszły na stałe do jego repertuaru. Miłośnicy dobrego i inteligentnego żartu by go zobaczyć nie muszą jednak jechać aż do Warszawy. Spektakl w tarnowskim Domu Kultury zostanie pokazany w niedzielę, 21 października o godz. 17. Bilety w cenie 15 zł dostępne będą od 20 września w domach kultury w Przeźmierowie i Tarnowie Podgórnym oraz siedzibie GOK „SEZAM" (ul. Poznańska 96).

~Jarek Krawczyk

Na podstawie art. 38 ust. 1 i 2 ustawy z dnia 21 sierpnia 1997r. o gospodarce nieruchomościami (Dz. U. Nr 102 z 2010r. poz. 651 z późniejszymi zmianami) oraz § 6 ust. 1 Rozporządzenia Rady Ministrów z dnia 14 września 2004r. w sprawie sposobu i trybu przeprowadzenia przetargów oraz rokowań na zbycie nieruchomości (Dz. U. Nr 207 z 2004r. poz. 2108 z późniejszymi zmianami)

WÓJT GMINY TARNOWO PODGÓRNE

ogłasza I przetarg ustny nieograniczony na sprzedaż nieruchomości położonej w gminie Tarnowo Podgórne, **Przeźmierowo, ul. Rzemieślnicza,** obręb Przeźmierowo, arkusz mapy 15, **działka nr 1/73** (PsVI), pow. **2935 m²**, KW PO1P/00099481/9 - właściciel Gmina Tarnowo Podgórne

- opis nieruchomości działka niezabudowana, teren zagospodarowany – na tym terenie znajduje się skład i sprzedaż opału, teren działki jest ogrodzony płotem przez aktualnego dzierżawcę, (umowa dzierżawy wygasa 30.09.2012r.)

- przeznaczenie nieruchomości i sposób zagospodarowania: zgodnie z miejscowym planem zagospodarowania przestrzennego dla terenów w Przeźmierowie, w rej. Wyścigowej i Rzemieślniczej zatwierdzonym uchwałą nr LXVII/663/2010 Rady Gminy Tarnowo Podgórne z dnia 23 marca 2010r. (opubl. Dz. Urz. Woj. Wlkp. Nr 128 poz. 2432) działka nr 1/73 znajduje się na terenie zabudowy usługowej – symbol 2U (zakaz zabudowy kubaturowej z wyjątkiem wiat). tekst planu dostępny jest na stronie internetowej: www.tarnowo-podgorne.pl/

– w/wym. działka położona jest w obszarze ograniczonego użytkowania lotniska.

– cena wywoławcza (w tym 23% VAT) **511.600,00 zł** słownie: pięćset jedenaście tysięcy sześćset zł

– wadium w wysokości 25.580,00 zł słownie: dwadzieścia pięć tysięcy pięćset osiemdziesiąt złotych,

– postąpienie minimalne 5.116,00 zł

.....

przetarg na sprzedaż w/wym. nieruchomości odbędzie się 1 października 2012r. (poniedziałek) od godz. 10^{00} –w sali nr 100 Urzędu Gminy w Tarnowie Podgórnym ul. Poznańska 115.

Przetarg rozpocznie się rejestracją osób uprawnionych. Przed przystąpieniem do przetargu konieczne jest przedłożenie komisji przetargowej dowodu wniesienia wadium i okazanie dowodu tożsamości przez uczestnika przetargu. W przypadku małżonków do dokonania czynności przetargowych konieczna jest obecność obojga małżonków lub jednego z nich ze stosownym pełnomocnictwem drugiego małżonka zawierającym zgodę na odpłatne nabycie nieruchomości.

W przetargu na sprzedaż w/wym. nieruchomości mogą brać podmioty, jeżeli **wniosą wadium** w pieniądzu w wyżej określonej wysokości, **nie później niż do dnia 24 września 2012r. (poniedziałek),** na rachunek bankowy Urzędu Gminy Tarnowo Podgórne: ING Bank Śląski S.A. O/Poznań nr 48 1050 1520 1000 000 50265 1441.

– za termin wniesienia wadium uważa się dzień wpływu wadium na wskazany rachunek bankowy.

– dowód wpłaty wadium winien wskazywać jednoznacznie, kto wpłacił wadium i tym samym uprawniony jest do wzięcia udziału w przetargu na daną nieruchomość oraz wskazywać nieruchomość, której wpłata dotyczy.

– wadium osoby wygrywającej przetarg zostanie zaliczone na poczet ceny nabycia lub ulega przepadkowi w razie uchylenia się uczestnika, który wygrał przetarg, od zawarcia umowy.

– wadium pozostałych uczestników przetargu zostanie zwrócone niezwłocznie, nie później niż przed upływem 3 dni od; odwołania przetargu, zamknięcia przetargu, unieważnienia przetargu, zakończenia przetargu wynikiem negatywny.

Termin do złożenia wniosków przez osoby którym przysługuje pierwszeństwo w nabyciu nieruchomości na podstawie art. 34 ust. 1 pkt 1 i 2 ustawy z dnia 21 sierpnia 1997r. o gospodarce nieruchomościami upłynął w dniu 16 sierpnia 2012r.

W uzasadnionych przypadkach – ogłaszający może odstąpić od przetargu. Mapy ewidencyjne nieruchomości dostępne są na stronie internetowej: www.podgik.poznan.pl/

Informacje: o przetargu - Wydział Gospodarki Nieruchomościami Urzędu Gminy w Tarnowie Podgórnym ul. Poznańska 115, pok. 12, tel. 61-89-59-261.

Wójt Gminy Tarnowo Podgórne mgr Tadeusz Czajka

WZP.6721.19.2011

OGŁOSZENIE

o ponownym wyłożeniu do publicznego wglądu projektu zmiany miejscowego planu zagospodarowania przestrzennego terenów działalności gospodarczej w Tarnowie Podgórnym, rejon ul. Działkowej – dla działek nr 1322/6, 676/3, 676/5, 676/6.

Na podstawie art. 17 pkt 9 i 11 ustawy z dnia 27 marca 2003 r. o planowaniu i zagospodarowaniu przestrzennym (tekst jednolity: Dz. U. z 2012 r. poz. 647) oraz ustawy z dnia 3 października 2008 r. o udostępnianiu informacji o środowisku i jego ochronie, udziale społeczeństwa w ochronie środowiska oraz o ocenach oddziaływania na środowisko (Dz.U. Nr 199 poz. 1227 z późniejszymi zmianami) zawiadamiam o ponownym wyłożeniu do publicznego wglądu projektu **zmiany miejscowego planu zagospodarowania przestrzennego terenów działalności gospodarczej w Tarnowie Podgórnym, rejon ulicy Działkowej – dla działek nr 1322/6, 676/3, 676/5, 676/6** wraz z prognozą oddziaływania na środowisko w dniach od 25.09.2012r. do 15.10.2012r., ul. Poznańska 115, w godzinach pracy urzędu, pokój 13.

Dyskusja publiczna nad przyjętymi w projekcie planu miejscowego rozwiązaniami, odbędzie się 03.10.2012 r. w siedzibie Urzędu Gminy w Tarnowie Podgórnym o godzinie 14:00.

Zgodnie z art. 18 ustawy o planowaniu i zagospodarowaniu przestrzennym, każdy, kto kwestionuje ustalenia przyjęte w projekcie planu miejscowego, może wnieść uwagi. Uwagi należy składać na piśmie do Wójta Gminy z podaniem imienia i nazwiska lub nazwy jednostki organizacyjnej i adresu, oznaczenia nieruchomości, której uwaga dotyczy.

Jednocześnie, w związku z postępowaniem w sprawie strategicznej oceny oddziaływania na środowisko informuję, że zainteresowani mogą zapoznać się z niezbędną dokumentacją sprawy w siedzibie Urzędu Gminy Tarnowo Podgórne, pok.13. oraz składać uwagi do wyżej wymienionej prognozy i postępowania w jej sprawie.

Uwagi należy składać w nieprzekraczalnym terminie do dnia 29.10.2012 r.

Organem właściwym do rozpatrzenia uwag jest Wójt Gminy Tarnowo Podgórne.

Wójt Gminy Tarnowo Podgórne mgr Tadeusz Czajka

Na podstawie art. 38 ust. 1 i 2 ustawy z dnia 21 sierpnia 1997r. o gospodarce nieruchomościami (Dz. U. Nr 102 z 2010r. poz. 651 z późniejszymi zmianami) oraz § 6 ust. 1 Rozporządzenia Rady Ministrów z dnia 14 września 2004r. w sprawie sposobu i trybu przeprowadzenia przetargów oraz rokowań na zbycie nieruchomości (Dz. U. Nr 207 z 2004r. poz. 2108 z późniejszymi zmianami)

WÓJT GMINY TARNOWO PODGÓRNE

ogłasza III przetarg ustny nieograniczony na sprzedaż nieruchomości na sprzedaż nieruchomości położonych w gminie Tarnowo Podgórne, **Tarnowo Podgórne, ul. 27 Grudnia**,

1) obręb Tarnowo Podgórne, arkusz mapy 1, działki nr: **1378/11** (RIVa) pow. **826 m², ** dla której Sąd Rejonowy Poznań - Stare Miasto prowadzi księgę wieczystą **KW PO1P/00106066/7,**

- cena wywoławcza (w tym 23% VAT) 181.720,00 zł (sto osiemdziesiąt jeden tysięcy siedemset dwadzieścia zł),

- wadium w wysokości 9.086,00 zł (dziewięć tysięcy osiemdziesiąt sześć zł),

- postąpienie minimalne 1.818,00 zł.

2) obręb Tarnowo Podgórne, arkusz mapy 1, działki nr: **1378/3** (RIVa) pow. **800 m², ** dla której Sąd Rejonowy Poznań - Stare Miasto prowadzi księgę wieczystą **KW PO1P/00106066/7,**

- cena wywoławcza (w tym 23% VAT) 181.600,00 zł (sto osiemdziesiąt jeden tysięcy sześćset zł),

- wadium w wysokości 9.080,00 zł (dziewięć tysięcy osiemdziesiąt zł),

- postąpienie minimalne 1.816,00 zł.

opis nieruchomości; działki nr: 1378/3, 1378/11 są niezabudowane, nieogrodzone, posiadają kształt zbliżony do prostokąta, bezpośrednio sąsiedztwo zabudowy mieszkaniowej jednorodzinnej oraz nowo wybudowanego przedszkola.

przeznaczenie nieruchomości w planie zagospodarowania przestrzennego: zgodnie z miejscowym zgodnie z miejscowym planem zagospodarowania przestrzennego w miejscowości Tarnowo Podgórne i Góra zatwierdzonym uchwałą Rady Gminy Tarnowo Podgórne nr IX/101/2011 z dnia 17 maja 2011r. opubl. w Dz. Urz. Woj. Wlkp. Nr 212, poz. 3307, działki nr: 1378/11, 1378/4, 1378/3 położone są na terenie zabudowy mieszkaniowej jednorodzinnej **(symbol 40MN, 28MN)** (tekst planu dostępny jest na stronie internetowej: www.tarnowo-podgorne.pl/)

……

przetarg na sprzedaż nieruchomości odbędzie się 1 października 2012r. (poniedziałek) o godz. 9⁰⁰ -w sali nr 100 Urzędu Gminy w Tarnowie Podgórnym ul. Poznańska 115.

Przetarg rozpocznie się rejestracją osób uprawnionych. Przed przystąpieniem do przetargu konieczne jest przedłożenie komisji przetargowej dowodu wniesienia wadium i okazanie dowodu tożsamości przez uczestnika przetargu. W przypadku małżonków do dokonania czynności przetargowych konieczna jest obecność obojga małżonków lub jednego z nich ze stosownym pełnomocnictwem drugiego małżonka zawierającym zgodę na odpłatne nabycie nieruchomości.

W przetargu na sprzedaż w/wym. nieruchomości mogą brać podmioty, jeżeli **wniosą wadium** w pieniądzu w wyżej określonej wysokości, **nie później niż do dnia 24 września 2012r. (poniedziałek),** na rachunek bankowy Urzędu Gminy Tarnowo Podgórne: ING Bank Śląski S.A. O/Poznań nr 48 1050 1520 1000 000 50265 1441.

– za termin wniesienia wadium uważa się dzień wpływu wadium na wskazany rachunek bankowy.

– dowód wpłaty wadium winien wskazywać jednoznacznie, kto wpłacił wadium i tym samym uprawniony jest do wzięcia udziału w przetargu na daną nieruchomość oraz wskazywać nieruchomość, której wpłata dotyczy.

– wadium osoby wygrywającej przetarg zostanie zaliczone na poczet ceny nabycia lub ulega przepadkowi w razie uchylenia się uczestnika, który wygrał przetarg, od zawarcia umowy.

– wadium pozostałych uczestników przetargu zostanie zwrócone niezwłocznie, nie później niż przed upływem 3 dni od; odwołania przetargu, zamknięcia przetargu, unieważnienia przetargu, zakończenia przetargu wynikiem negatywny.

Pierwszy przetarg odbył się 16 kwietnia 2012r. a drugi 9 lipca 2012r.

Termin do złożenia wniosków przez osoby którym przysługuje pierwszeństwo w nabyciu nieruchomości na podstawie art. 34 ust. 1 pkt 1 i 2 ustawy z dnia 21 sierpnia 1997r. o gospodarce nieruchomościami upłynął w dniu 28 lutego 2012r.

W uzasadnionych przypadkach – ogłaszający może odstąpić od przetargu.

Mapy ewidencyjne nieruchomości dostępne są na stronie internetowej: www.podgik.poznan.pl/

Informacje: o przetargu - Wydział Gospodarki Nieruchomościami Urzędu Gminy w Tarnowie Podgórnym ul. Poznańska 115, pok. 12, tel. 61-89-59-261.

Wójt Gminy Tarnowo Podgórne mgr Tadeusz Czajka

OGŁOSZENIE

o wyłożeniu do publicznego wglądu projektu zmiany miejscowego planu zagospodarowania przestrzennego – Przeźmierowo, rejon ul. Leśnej, dla działek nr ewid. 198 i 199

Na podstawie art. 17 pkt 9 ustawy z dnia 27 marca 2003 r. o planowaniu i zagospodarowaniu przestrzennym oraz ustawy z dnia 3 października 2008 r. o udostępnianiu informacji o środowisku i jego ochronie, udziale społeczeństwa w ochronie środowiska oraz o ocenach oddziaływania na środowisko (Dz.U. Nr 199 poz. 1227 ze zm.) zawiadamiam o wyłożeniu do publicznego wglądu projektu zmiany miejscowego planu zagospodarowania przestrzennego – Przeźmierowo, rejon ul. Leśnej, dla działek nr ewid. 198 i 199 wraz z prognozą oddziaływania na środowisko w dniach od 24.09.2012 r. do 16.10.2012 r., w godzinach pracy urzędu, pokój 14.

Dyskusja publiczna nad przyjętymi w projekcie planu miejscowego rozwiązaniami, odbędzie się 08.10.2012 r. w siedzibie Urzędu Gminy w Tarnowie Podgórnym o godzinie 14:00.

Zgodnie z art. 18 ustawy o planowaniu i zagospodarowaniu przestrzennym, każdy, kto kwestionuje ustalenia przyjęte w projekcie planu miejscowego, może wnieść uwagi. Uwagi należy składać na piśmie do Wójta Gminy z podaniem imienia i nazwiska lub nazwy jednostki organizacyjnej i adresu, oznaczenia nieruchomości, której uwaga dotyczy.

Jednocześnie, w związku z postępowaniem w sprawie strategicznej oceny oddziaływania na środowisko informuję, że zainteresowani mogą zapoznać się z niezbędną dokumentacją sprawy w siedzibie Urzędu Gminy Tarnowo Podgórne, pok.11 oraz składać uwagi do wyżej wymienionej prognozy i postępowania w jej sprawie.

Uwagi należy składać w nieprzekraczalnym terminie do dnia 31.10.2012 r.

Organem właściwym do rozpatrzenia uwag jest Wójt Gminy Tarnowo Podgórne.

Sprawę prowadzi:
Arkadiusz Gursztyn, Tel. (061) 89-59-206

OGŁOSZENIE

Wójt Gminy Tarnowo Podgórne informuje, że w dniu 10 sierpnia 2012 r. wywiesił w siedzibie Urzędu Gminy Tarnowo Podgórne, ul. Poznańska 115, do publicznej wiadomości, na okres 21 dni, wykazy nieruchomości gminnych przeznaczonych do dzierżawy i najmu:

- **Jankowice – działka o nr geod. 124/1 i 124/2 o powierzchni 2,22 ha z działki**
- **Kokoszczyn – działka o nr geod. 37 o powierzchni 0,47 ha**
- **Przeźmierowo – działka o nr geod. 1266/40 o powierzchni 0,25 ha z działki**
- **Sierosław – działka o nr geod. 67/18 o powierzchni 2001 m^2**
- **Tarnowo Podgórne – działki o nr geod. 80/29 o powierzchni 6,4388 ha z działki, 76/6 o powierzchni 2,1445 ha, 76/7 o powierzchni 3,1586 ha, 1068/14 o powierzchni 0,1000 ha**

WZP.6721.6.2012

OGŁOSZENIE

o wyłożeniu do publicznego wglądu projektu miejscowego planu zagospodarowania przestrzennego terenów rolnych w Tarnowie Podgórnym – część południowa

Na podstawie art. 17 pkt 9 i 11 ustawy z dnia 27 marca 2003 r. o planowaniu i zagospodarowaniu przestrzennym (tekst jednolity: Dz. U. z 2012 r. poz. 647) oraz ustawy z dnia 3 października 2008 r. o udostępnianiu informacji o środowisku i jego ochronie, udziale społeczeństwa w ochronie środowiska oraz o ocenach oddziaływania na środowisko (Dz.U. Nr 199 poz. 1227 z późniejszymi zmianami) zawiadamiam o wyłożeniu do publicznego wglądu projektu **miejscowego planu zagospodarowania przestrzennego terenów rolnych w Tarnowie Podgórnym – część południowa** wraz z prognozą oddziaływania na środowisko w dniach od 04.10.2012 r. do 25.10.2012 r., ul. Poznańska 115, w godzinach pracy urzędu, pokój 13.

Dyskusja publiczna nad przyjętymi w projekcie planu miejscowego rozwiązaniami, odbędzie się 15.10.2012 r. w siedzibie Urzędu Gminy w Tarnowie Podgórnym o godzinie 15:00.

Zgodnie z art. 18 ustawy o planowaniu i zagospodarowaniu przestrzennym, każdy, kto kwestionuje ustalenia przyjęte w projekcie planu miejscowego, może wnieść uwagi. Uwagi należy składać na piśmie do Wójta Gminy z podaniem imienia i nazwiska lub nazwy jednostki organizacyjnej i adresu, oznaczenia nieruchomości, której uwaga dotyczy.

Jednocześnie, w związku z postępowaniem w sprawie strategicznej oceny oddziaływania na środowisko informuję, że zainteresowani mogą zapoznać się z niezbędną dokumentacją sprawy w siedzibie Urzędu Gminy Tarnowo Podgórne, pok.13. oraz składać uwagi do wyżej wymienionej prognozy i postępowania w jej sprawie.

Uwagi należy składać w nieprzekraczalnym terminie do dnia 09.11.2012r.

Organem właściwym do rozpatrzenia uwag jest Wójt Gminy Tarnowo Podgórne.

Wójt Gminy Tarnowo Podgórne mgr Tadeusz Czajka

WZP.6721.14.2011

OGŁOSZENIE

o wyłożeniu do publicznego wglądu projektu zmiany miejscowego planu zagospodarowania przestrzennego terenów aktywizacji gospodarczej w Wysogotowie po północnej stronie ul. Bukowskiej część „A", w rejonie ul. Sojowej, Wierzbowej, Bukowskiej i Skórzewskiej – dla terenu położonego przy rondzie – gmina Tarnowo Podgórne.

Na podstawie art. 17 pkt 9 i 11 ustawy z dnia 27 marca 2003 r. o planowaniu i zagospodarowaniu przestrzennym (tekst jednolity Dz. U. z 2012 r. poz. 647) oraz ustawy z dnia 3 października 2008 r. o udostępnianiu informacji o środowisku i jego ochronie, udziale społeczeństwa w ochronie środowiska oraz o ocenach oddziaływania na środowisko (Dz.U. Nr 199 poz. 1227 ze zmianami) zawiadamiam o wyłożeniu do publicznego wglądu **projektu zmiany miejscowego planu zagospodarowania przestrzennego terenów aktywizacji gospodarczej w Wysogotowie po północnej stronie ul. Bukowskiej część „A", w rejonie ul. Sojowej, Wierzbowej, Bukowskiej i Skórzewskiej – dla terenu położonego przy rondzie** wraz z prognozą oddziaływania na środowisko w dniach od 25.09.2012 r. do 15.10.2012 r., ul. Poznańska 115, w godzinach pracy urzędu, pokój 13.

Dyskusja publiczna nad przyjętymi w projekcie planu miejscowego rozwiązaniami, odbędzie się 04.10.2012 r. w siedzibie Urzędu Gminy w Tarnowie Podgórnym o godzinie 14:00.

Zgodnie z art. 18 ustawy o planowaniu i zagospodarowaniu przestrzennym, każdy, kto kwestionuje ustalenia przyjęte w projekcie planu miejscowego, może wnieść uwagi. Uwagi należy składać na piśmie do Wójta Gminy z podaniem imienia i nazwiska lub nazwy jednostki organizacyjnej i adresu, oznaczenia nieruchomości, której uwaga dotyczy.

Jednocześnie, w związku z postępowaniem w sprawie strategicznej oceny oddziaływania na środowisko informuję, że zainteresowani mogą zapoznać się z niezbędną dokumentacją sprawy w siedzibie Urzędu Gminy Tarnowo Podgórne, pok.13. oraz składać uwagi do wyżej wymienionej prognozy i postępowania w jej sprawie.

Uwagi należy składać w nieprzekraczalnym terminie do dnia 29.10.2012 r.

Organem właściwym do rozpatrzenia uwag jest Wójt Gminy Tarnowo Podgórne.

Wójt Gminy Tarnowo Podgórne mgr Tadeusz Czajka

Rozkład jazdy TPBUS

ROZKŁAD JAZDY LINII 01

Rozkład ważny od 1.09.2012r.

Wyjazdy z Lusówka, Ceradza Kościelnego, Góry, Tarnowa Podgórnego do Ogrodów.

godz	DNI ROBOCZE minuty	SOBOTA minuty	NIEDZIELA minuty
4	17 LT 19 c 25 T 25 GN 45 Z	30 u	50 T **50** uc
5	07 uN **13** c 30 KG 50 cL 59 T	**10** c 30 ZKN 55 cL	25 ZKN
6	10 TN 15 c **16** ZKN **23** c **45** L **45** JT	40 c	35 uc
7	15 Z 25 cN 35 Lu	15 KG 35 Z 55 Lu	16 ZT 45 ucN
8	05 uT 10 KGN 24 c 50 LuT	25 cN 50 KG	35 uc
9	**25** c 40 LN	**40** L	
10	01 ZK 40 TN **40** c	15 cN 35 G	05 ZN **30** uc
11	15 Lu 40 cN **50** KG	20 Lu 55 GN	
12	**10** Lu 30 cN **52** c	05 cu 50 KG	**00** uc
13	**15** u 20 cT 40 KGN **45** c	**15** L 30 cN	00 ucN
14	**05** Lu 44 uT 44 cT	00 G 35 c	**10** Z
15	00 TN 12 T **13** cL 40 c 55 KGN	10 L 20 cN **55** Z	05 cuN
16	**09** cL 24 cu 50 Z	25 c	**15** cu
17	00 LN 40 c **45** L	00 L 15 cN **45** G	10 TN
18	10 KG 20 LNT **32** c	05 Lu 50 c	**05** Z 35 cuN
19	05 G **35** L 39 cN	10 LN 25 KG	55 cu
20	**05** T 15 c **35** cu 45 ZT 50 cN	**00** L 25 cN	
21	25 LT 28 cT **33** G 55 cLN	00 Lu 12 ZN 40 c	35 ZT 50 cuT
22	25 c 29 GT	10 L	20 T
23			

LEGENDA

G - z Góry
KG - z Kokoszczyna przez Górę
GK - z Góry przez Kokoszczyn
u - z Lusówka p.Jankowice
L - z Lusówka p.Morskie
c - z Ceradza Kościelnego
cL - z Ceradza Kościelnego przez Lusówko (omija osiedle Morskie.

T- z Tarnowa Podgórnego
Z - z Kaźmierza
__ - kursy podkreślone przez Rumianek

cT, LT, uT, GT - przesiadka w Tarnowie Podgórnym

N - kurs przez Napachanie brak **N** to kurs przez Sady

JT - kurs z Jankowic do Tarnowa Podg. (przesiadka)

wjazd pod AUCHAN

Cennik bietów kupionych w punkcie sprzedaży:

	Normalne	Ulgowe
Bilet jednorazowy "A"	3,50 zł	1,75 zł
Bilet jednorazowy "B"	4,80 zł	2,40 zł

Cennik bietów kupionych w autobusie u kierowcy:

	Norm.	Ulgowe
Bilet jednorazowy "A"	4,20 zł	2,10 zł
Bilet jednorazowy "B"	5,40 zł	2,70 zł

	Normalne	Ulgowe 51%	Ulgowe 50%	Ulgowe 49%	Ulgowe 37%
Bilet miesięczny "A"	100,00 zł	49,00 zł	50,00 zł	51,00 zł	63,00 zł
Bilet miesięczny "B"	136,00 zł	66,64 zł	68,00 zł	69,36 zł	85,68 zł

ROZKŁAD JAZDY LINII 01

Rozkład ważny od 1.09.2012r.

Wyjazdy z Poznania Ogrody do Tarnowa Podg. i dalej.

godz	DNI ROBOCZE minuty	SOBOTA minuty	NIEDZIELA minuty
4	55 GK		
5	08 LNc 15 c **30** Zk 59 LuN	**15** Lc 55 c	**15** Tt 50 cu
6	10 cu **25** Z 34 LuN 50 T	**30** KG 45 Z	25 ZN
7	10 c 15 KGN 20 u **41** Lu	00 LuN **30** c 55 KG	**45** cu
8	**05** T 25 cN **35** L 57 TN	50 L	50 ZN
9	22 Zk **40** c+	20 cN 50 G	**40** cu
10	20 LN 40 c	**30** Lu	
11	**00** KG 20 LN+ **40** c	10 GN 20 cu	10 cuN
12	15 Lu 35 KGN **50** c	**20** L 40 cN	**10** cu
13	15 L 50 cN **55** u	10 Gt **45** c	**10** Z t
14	**30** cL+ 40 KGN	15 LN **25** c 55 ZK	15 ucN
15	**00** cL 21 uc 45 LuN	30 cN	15 cu
16	**00** ZK 25 c 40 LN 55 c	**00** Lu **25** c 50 GN	20 TN
17	20 KG 30 LN+ **45** c	10 L **50** c	**15** ZK 45 ucN
18	**05** G 35 L 45 cN	10 LN **35** KG	
19	**00** T 20 cL 45 ZKN 50 cu+	**00** Lu 35 c	**10** uc
20	**35** L 40 cN **55** G	00 LuN **20** ZK 55 c	10 ZKN
21	**15** Lc 45 cLu+ 50 GKN	**15** Lu 55 cN	**10** uc
22	**30** cu	**15** KG **30** T 55 Y	**50** Y
23	00 ZNk 06 Y		

Trasy:

1. Poznań Ogrody - Baranowo / Przeźmierowo - Swadzim - Sady - Tarnowo Podgórne - >	~ 26 minut
2. Poznań Ogrody - Baranowo / Przeźmierowo - Chyby - Napachanie - Tarnowo Podgórne - >	~ 31 minut
- > Tarnowo Podgórne - KraftFoods / LIDL - Os. Morskie - Lusówko	~ 16 minut
- > Tarnowo Podgórne - KraftFoods / LIDL - Jankowice - Ceradz Kościelny	~ 15 minut
- > Tarnowo Podgórne - Rumianek - Jankowice - Ceradz Kościelny	~ 12 minut
- > Tarnowo Podgórne - Rumianek - Jankowice - Lusówko - Ceradz Kościelny	~ 28 minut
- > Tarnowo Podgórne - Góra / Kokoszczyn - Góra	~ 7 / 12 min.

LEGENDA

G - Góra
GK - do Góry p. Kokoszczyn
KG - do Kokoszczyna przez Górę
ZK - do Kaźmierza (p.Kokoszczyn)
Zk - do Kaźmierza (wjazd do Kokoszczyna w drodze powrotnej)
Z - Kaźmierz

T - do Tarnowa Podgónego
t - dojeżdża do ronda przy Kraft-Foods
c - Ceradz Kościelny
L - Lusówko przez Morskie
u - Lusówko przez Jankowice
+ - przesiadka w Tarnowie P. lub Jankowicach

__ - kursy podkreślone przez Rumianek
Kursy L, c, u - brak podkreślenia przejazd koło Kraft Foods

N - kurs przez Napachanie brak **N** to kurs przez Sady

Y - kurs do Tarnowa Podg. (jeśli potrzeba to dalej do ostatniego pasażera)

wjazd pod AUCHAN

ROZKŁAD JAZDY LINII 01

Rozkład ważny od 1.09.2012r.

Wyjazdy z Tarnowa Podgórnego do Poznania Ogrody

godz	DNI ROBOCZE minuty	SOBOTA minuty	NIEDZIELA minuty
4	25 32 N 33	46	50
5	00 **23** 23 N 42 59	**21** 50 N	**15** 45 N
6	10 N 15 32 35 37 N	19 55	
7	00 30 42 N 54	27 50	00
8	22 N 40	12 40 N	10 N
9	08 **41** 55 N	02 **54**	00
10	22 40 N **56**	30 N 42	19 N **55**
11	33 56 N	**37**	
12	**08** **28** 46 N	02 N **32**	**25**
13	**07** **35** 52 N **57**	02 **31** 45 N	27 N
14	**26**	**09** 50	**24**
15	00 N 12 **40** 57	24 35 N	32 N
16	07 N **34** 53	**10** 40	**42**
17	05 15 N 56	14 30 N **52**	10 N
18	**00** 22 35 N **48**	22	**19**
19	12 **50** 56 N	05 24 N 37	02 N
20	**05** 30	**14** 40 N	22
21	**02** 02 N **39**	17 27 N 55	
22	19 N 39	24	20
23			

LEGENDA

N - kurs przez Napachanie brak **N** to kurs przez Sady

wjazd pod AUCHAN

Na linii 01 występują 2 strefy biletowe. Granicą między strefą I a II jest obszar od przystanku Baranowo Intermotel do przystanku na trasie A2 przy kładce dla pieszych (ul. Wysogotowska w Przeźmierowie). Oznacza to , że pasażerowie wsiadający w obrębie tego obszaru podróżują w stronę Poznania wykupując bilet jednostrefowy o nominale "A". Również podróżujący w stronę Ceradza Kościelnego wykupują bilet o nominale "A". Pasażerowie podróżujący między dwiema strefami wykupują bilet "B".

ROZKŁAD JAZDY LINII 01

Rozkład ważny od 1.09.2012r.

Wyjazdy z Tarnowa Podgórnego do Lusówka, Ceradza Kościelnego, Góry, Kokoszczyna

godz	DNI ROBOCZE minuty	SOBOTA minuty	NIEDZIELA minuty
4			
5	19 GK 38 Lc 38 c 57 Zk	40 Lc	39 t
6	29 Lu 34 cu 53 Z	18 c 55 KG	12 cu 55 Z
7	06 Lu 36 c 47 KG 47 u	08 Z 30 Lu 55 c	
8	09 Lu 57 c	18 KG	09 cu
9	02 L 47 Zk	13 L 50 c	20 Z
10	08 c 51 L	13 G 55 Lu	04 cu
11	05 c 27 KG 50 L	40 G 43 cu	40 cu
12	07 c 40 Lu	45 L	34 cu
13	06 KG 19 c 40 L	10 c 33 G	36 Z
14	20 c 24 u 58 cL+	12 c 45 L 50 c	45 uc
15	12 GK 30 cL 50 uc	18 ZK	39 cu
16	17 Lu 28 ZK 51 c	00 c 25 Lu 50 c	
17	12 L 21 c 46 KG	20 G 33 L	39 ZK
18	01 L 12 c 32 G	15 c 40 L	15 uc
19	00 L 16 c 45 cL	00 KG 25 Lu 58 c	34 uc
20	15 cu+ 15 ZK	30 Lu 45 ZK	40 ZK
21	02 L 11 c 22 G 41 Lc	18 c 40 Lu	34 uc
22	09 c 09 Lu 20 GK 56 cu	25 c 38 KG	
23	29 Zk		14 Y

LEGENDA

G - Góra
GK - do Góry przez Kokoszczyn
KG - do Kokoszczyna przez Górę
c - Ceradz Kościelny
ZK - do Kaźmierza (p.Kokoszczyn)
Zk - do Kaźmierza (wjazd do Kokoszczyna w drodze powrotnej)
Z - Kaźmierz

+ - przesiadka w Tarnowie Podg. lub Jankowicach

L - Lusówko przez os. Morskie
u - Lusówko p. Jankowice

__ - kursy podkreślone przez Rumianek
Kursy L, c, u - brak podkreślenia przejazd koło Kraft Foods

tpbus

ROZKŁAD JAZDY LINII 01

Rozkład ważny od 1 września 2012r.

Wyjazdy z Sarbii, Grzebieniska, Ceradza Dolnego do Ceradza Kościelnego i dalej do Poznania.

DNI ROBOCZE		SOBOTA		NIEDZIELA	LEGENDA
godz	minuty	godz	minuty	godz minuty	
4	56 o	4			**o** - z Sarbii
5	57 o	5			
6		6	29 e (Przesiadka w Ceradzu K)		**e** - z Grzebieniska
7	20 d	7			
8	13 e	8			**d** - z Ceradza Dolnego
9		9			
10	35 d	10			
11		11			
12	41 e	12		nie kursuje	
13		13		w niedziele i święta	
14		14			
15	02 e	15			
16	13 e	16			
17		17	24 e (Przesiadka w Tarnowie P)		
18	15 o	18			
19	28 e	19			
20	24 e	20	49 e (Przesiadka w Tarnowie P)		
21		21			
22		22			
23		23			

Cennik bietów kupionych w punkcie sprzedaży:

	Normalne	Ulgowe
Bilet miesięczny "A"	50,00 zł	25,50 zł
Bilet miesięczny "B"	70,00 zł	35,70 zł

Cennik bietów kupionych w autobusie u kierowcy:

	Norm.	Ulgowe
Bilet jednorazowy "A"	2,00 zł	1,00 zł
Bilet jednorazowy "B"	3,00 zł	1,50 zł

ROZKŁAD JAZDY LINII 01

Rozkład ważny od 1 września 2012r.

Wyjazdy z Ceradza Kościelnego do Ceradza Dolnego, Grzebieniska i Sarbii

DNI ROBOCZE		SOBOTA		NIEDZIELA	LEGENDA
godz	minuty	godz	minuty	godz minuty	
4		4			**o** - do Sarbii
5	36 o	5			
6		6			**e** - do Grzebieniska
7	02 d 53 e	7			
8		8			**d** - do Ceradza Dolnego
9		9			
10	23 d	10			
11		11			Kurs 9:30 odjeżdża o 9:15
12	23 e	12		nie kursuje	z Tarnowa Podgórnego
13		13		w niedziele i święta	
14	32 e	14			
15	55 e	15			
16		16			
17	08 o	17	05 e		
18	28 e	18			
19	32 e	19			
20		20	13 e		
21		21			
22		22	40 e		
23	24 e	23			

Obowiązują dwie strefy biletowe: Od Ceradza Kościelnego do Grzebieniska oraza od Grzebieniska do Sarbii.
Bilet na jedną strefę: A, Bilet na dwie strefy: B

ROZKŁAD JAZDY LINII 07

ważny od 1.09.2012r.

Wyjazdy z Poznania — Kierunek: Lusowo, Tarnowo Podg.

DNI ROBOCZE		SOBOTY		NIEDZIELE I ŚWIĘTA		TRASA PRZEJAZDU
godz.	minuty	godz.	minuty	godz.	minuty	Poznań Ogrody
4		4		4		Baranowo Rubinowe
5	45 w	5		5		ul. Kościelna
6	50 k	6	15 w	6		ul.Rynkowa
7		7	20 w	7		Wysogotowo staw
8	05 T	8		8		Wysogotowo Klub
9	45 Tk	9	25 Tk	9		Wysog.Warzywna
10		10		10		Lusowo
11	00 w	11	20 w	11		Sady
12	40 w	12	45 Tk	12		Tarnowo Podg.
13	48 Tk	13		13		
14		14	35 w	14		**L** - Lusowo
15	20 w	15	50 w	15		**w** - Wysogotowo Warzywna
16	20 Lw	16		16		**k** - Wysogotowo Klub
17	05 Tk	17	00 w	17		**T** - Tarnowo Podg. przez Lusowo, Sady
18		18	15 w	18		
19	10 k	19	25 w	19		
20	45 T	20		20		
21		21	25 w	21		
22	10 Tk	22		22		
23		23		23		

ROZKŁAD JAZDY LINII 07

ważny od 1.09.2012r.

Wyjazdy z Tarnowa Podg., Lusowa, Wysogotowa — Kierunek: Poznań Ogrody

DNI ROBOCZE		SOBOTY		NIEDZIELE I ŚWIĘTA		TRASA PRZEJAZDU
godz.	minuty	godz.	minuty	godz.	minuty	Tarnowo Podg.
4	52 Tk	4		4		Sady
5		5	18 Tk	5		Lusowo
6	18 w 45 w	6	45 w	6		Wysogotowo staw
7		7		7		Wysogotowo Klub
8	50 T	8	50 w	8		Wysog.Warzywna
9	58 Tk	9		9		ul. Rynkowa
10		10	20 Tk	10		ul. Kościelna
11	36 Tk	11		11		Baranow Rubinowe
12		12	00 w	12		ul. Wichrowa
13	15 w	13	40 Tk	13		Poznań Ogrody
14	00 Tw	14		14		
15	20 Lw	15	10 w	15		**L** - Lusowo
16	15 w	16	20 w	16		**w** - Wysogotowo Warzywna
17		17	30 w	17		**k** - Wysogotowo Klub
18	09 Tk	18	50 w	18		**T** - Tarnowo Podg. przez Lusowo, Sady
19	42 k	19		19		
20		20	15 w	20		
21	05 Lk	21		21		
22		22	05 w	22		
23		23		23		

Gimnazjum Tarnowo Podgórne

Rozwijanie talentów w tarnowskim gimnazjum

Jeszcze w czerwcu Fundacja Rozwoju Talentów oraz ENEA S.A. zaprosiły uczniów pięciu klas II Gimnazjum w Tarnowie Podgórnym do udziału w zajęciach warsztatowych, mających na celu rozwój ich kompetencji społecznych. Uczestnicząc w ćwiczeniach indywidualnych i grupowych uczniowie poznawali sposoby dobrej komunikacji z otoczeniem, zdiagnozowali swój indywidualny styl komunikacji, a także zapoznawali się z metodami organizacji pracy własnej. Zajęcia były prowadzone w małych, maksymalnie 14-osobowych grupach, w ramach zajęć obowiązkowych dla uczniów.

Przeprowadzony w czerwcu warsztat był pierwszą częścią większego programu rozwojowego, mającego na celu rozwój umiejętności niezbędnych do życia w środowisku szkolnym oraz w późniejszym etapie, zawodowym. We wrześniu zaprosimy tych samych uczniów, już wtedy klas III, do uczestnictwa w drugiej części warsztatów, podczas których zdiagnozujemy ich indywidualne predyspozycje, przedstawimy najważniejsze czynniki mające wpływ na wybór dalszej drogi kształcenia oraz przybliżymy im techniki wspierające proces uczenia się.

Warsztaty są częścią programu statutowego fundacji o nazwie „Przyszłość jest w Twoich rękach”, który w latach 2008-2011 został zrealizowany dla ponad 2.500 uczniów gimnazjalnych z terenu Poznania oraz Powiatu Poznańskiego pod patronatem Wielkopolskiego Kuratorium Oświaty. Fundacja jest również partnerem Ministerstwa Edukacji Narodowej w Roku Odkrywania Talentów. Zajęcia zostały zrealizowane dzięki wsparciu finansowemu ze strony firmy ENEA SA oraz zaangażowaniu Dyrekcji i pracowników Gimnazjum w Tarnowie Podgórnym, za które dziękujemy.

Więcej informacji na www.FundacjaRozwojuTalentow.pl w zakładce Gimnazjaliści.

Pozdrawiamy
Zespół Fundacji
Rozwoju Talentów

SP Przeźmierowo

Nowy rok szkolny

Od kilku dni rozlega się szkolny dzwonek. Korytarze znów zapełniły się roześmianymi i pełnymi entuzjazmu uczniami. Jednym z powodów owego zadowolenia może być nauka w świeżo wyremontowanej szkole. W czasie, kiedy dzieci odpoczywały na wakacjach, podjęte zostały w naszej placówce inwestycje, między innymi odnowiono toalety w nowej części budynku. Najmłodszych milusińskich ucieszy zapewne bezpieczny, kolorowy i nowoczesny plac zabaw powstały w ramach rządowego programu „Radosna Szkoła” (relacja na str. 2).

Co jeszcze czeka nas w nowym roku szkolnym? Otóż nasza szkoła zdecydowała się na wprowadzenie e-dziennika (dziennika online lub dziennika elektronicznego). W przyszłości zastąpi on tradycyjny dziennik papierowy. W ten sposób szkoła wychodzi naprzeciw rodzicom, którzy zawsze będą mogli śledzić postępy swoich pociech. Wystarczy tylko kilka kliknięć myszką.

Życzymy wszystkim uczniom, rodzicom, nauczycielom optymizmu, wielu sił, zapału do pracy i licznych sukcesów w nowym roku szkolnym.

~Aleksandra Filipek

SP Lusowo

Raz dwa trzy teraz my - pierwszacy!

Tym hasłem pierwszacy wprowadzili zebranych gości, uczniów, rodziców i pracowników szkoły w rok szkolny 2012/2013. Na uroczystej mszy ks. Dariusz Madejczyk poświęcił tornistry pierwszoklasistów.

Następnie społeczność i przyjaciele szkoły udali się do sali gimnastycznej, gdzie po roztańczonej i rozśpiewanej części artystycznej oraz złożeniu ślubowania Dyrektor Aleksandra Kolendo przyjęła do szkolnego grona 44 nowych uczniów. Najmłodsi usłyszeli życzenia od starszych kolegów i otrzymali upominki - kolorowe chusty z logo szkoły oraz dzienniczki wydrukowane dla uczniów Szkoły Podstawowej im. gen. Józefa Dowbora Muśnickiego w Lusowie. Po zakończonej uroczystości uczniowie udali się na spotkania z wychowawcami do swoich sal.

~ Wychowawcy klas 1a i 1b.

Życzymy wszystkim udanego roku szkolnego
w atmosferze przyjaźni i radości.
W imieniu Dyrektora i Nauczycieli
~ Wychowawcy klas 1a i 1b.

We Francji i w Polsce

O formę sportową trzeba dbać przez cały rok. Doskonale zdają sobie z tego sprawę kolarze GKS Tarnovii Tarnowo Podgórne, którzy wzięli udział w dwutygodniowym zgrupowaniu treningowo-startowym we Francji. Poza treningami w dniach od 7 do 23 sierpnia podopieczni trenera Piotra Brońskiego wystartowali w Tour des Cévennes-Garrigues Juniors, Prix de Bruailles, Montrond Les Bains oraz Le Grand Prix de Villapourcon. W pierwszym z ww. górskim wyścigu liczącym sobie blisko 100 km na pierwszym etapie najlepiej spisał się Gracjan Szeląg.

W wyścigu ze startu wspólnego zajął ósme miejsce. W „czasówce" drugiego etapu (dystans 10 km) uplasował się na drugim miejscu, a w wyścigu ze startu wspólnego (dystans 110 km) był pierwszy. Jego klubowy kolega Wojciech Wilgus w tym samym wyścigu zajął czternaste miejsce. Zawody odbyły się 11 i 12 sierpnia. W kolejnym wyścigu, którym było kryterium Prix de Bruailles drugie miejsce przypadło Gracjanowi Szelągowi, a dziesiąte Adamowi Kordusowi. Ten wyścig odbył się 15 sierpnia i liczył 105 km. W klasyku Montrond Les Bains (18 sierpnia), którego dystans wyniósł 90 km trzecie miejsce zajął Wojciech Sykała, czwarte Jakub Hercog, a dziesiąte Wojciech Wilgus. W kolejnym kryterium, tym razem Montrond Les Bains (19 sierpnia) najlepiej zaprezentował się Gracjan Szeląg. Zawodnik Tarnovii na trasie liczącej 94 km nie miał sobie równych i z dużą przewagą zameldował się na mecie jako pierwszy. Dobrze pojechali również Kacper Kistowski i Adam Kordus. Pierwszy z nich zakończył wyścig na czwartym miejscu, a drugi na szóstym. Ostatnim wyścigiem, w którym wystartowali juniorzy Tarnovii był klasyk Le Grand Prix de Villapourcon. Dystans wyścigu, który rozegrano 20 sierpnia wyniósł 110 km. Najszybciej z naszej ekipy pokonał go Wojciech Sykała, który zajął drugie miejsce, a na czwartym ukończył go Gracjan Szeląg. W kraju tarnowscy kolarze zaznaczyli swoją obecność na Górskich Mistrzostwach Polski w kolarstwie szosowym. Zawody trwały od 25 do 26 sierpnia. Rozegrano je na terenie Gminy Podgórzyn. Na trasę Podgórzyn - Borowice liczącą 110 km wyjechało pięciu juniorów reprezentujących barwy Tarnovii Tarnowo Podgórne. Najszybciej wyścig ukończył Gracjan Szeląg. Podopieczny trenera Piotra Brońskiego zajął piąte miejsce. Jego klubowy kolega Wojciech Sykała uplasował się na siódmym miejscu, a Wojciech Wilgus dziewiątym. Dwudzieste miejsce zajął Marcin Karbowy, a dwudzieste drugie Jakub Hercog. W zawodach wystartowało stu trzydziestu zawodników

~Ania Gibała

Na dobry początek

Sezon piłkarski 2012/2013 rozpoczął się w sierpniu. Do dnia zamknięcia numeru piłkarze GKS Tarnovii Tarnowo Podgórne grający w IV lidze rozegrali sześć kolejek, GKS Tarnovii II grającej w A klasie gr. 2 trzy kolejki oraz FC OSiR Przeźmierowo dwie. Czwartoligowcy GKS Tarnovii pod wodzą nowego szkoleniowca Ryszarda Rybaka jak dotąd odnotowali trzy zwycięstwa. Z Czarnymi Wróblewo 3:0, Wełną Skoki 3:1 oraz z Sokołem Pniewy 4:0. W meczu z drużyną Zjednoczonych Trzemeszno zremisowali 2:2, a z Lechią Kostrzyn i Wartą II Poznań przegrali. Z pierwszą 1:2, a drugą 0:4. W tabeli IV ligi gr. północ po sześciu kolejkach zajmują czwarte miejsce.

Dla piłkarzy Tarnovii II, która awansowała do A klasy gr. 2 sezon rozpoczął się wyśmienicie. Pod trzech kolejkach są liderami tabeli. Podopieczni trenera Tadeusza Dorny pokonali Rokitę Rokietnica 2:0, Orła Słopanowo 4:1 oraz Orkan Objezierze 2:1. W pierwszym spotkaniu Pucharu Polski WZPN Poznań na własnym boisku pokonali także GKS Golczewo 4:2.

Trzecią drużyną, która rozpoczęła piłkarskie rozgrywki jest FC OSiR Przeźmierowo. Kolejkę inaugurującą sezon 2012/2013 zremisowali 2:2 z zespołem LKS Lipy. Mecz drugiej kolejki rozegrany z Lechem Koarga Podrzewie podopieczni trenera Tomasza Wawrzyniaka wygrali 5:0. W Pucharze Polski pewnie zwyciężyli z Tęczą Lulin 6:2. Po dwóch spotkaniach zajmują pierwsze miejsce w tabeli B klasy gr. 2.

~ Ania Gibała

Idziemy na „kijki”!

Ośrodek Sportu i Rekreacji Tarnowo Podgórne oraz Szkoła Nordic Walking Familisport zapraszają na kurs podstawowy i doskonalenie umiejętności chodzenia z kijkami Nordic Walking. Zajęcia dla wszystkich są bezpłatne ! Spotykamy się o godz. 12:00:

- 29 września 2012 na plaży w Lusowie
- 13 października przy hali sportowej OSiR w Baranowie, ul. Wypoczynkowa 93a

Nasze spotkania będą miały na celu poznanie bardzo przyjaznej formy aktywności ruchowej jaką jest Nordic Nalking. Szkolenie obejmuje: krok podstawowy, nordic walking fitnes i sport, ćwiczenia z kijami, formy rehabilitacji.

Zapraszamy wszystkich chętnych w każdym wieku.

Oferujemy 10 % zniżki na zakup kijów do Nordic Walking przed zajęciami lub w sklepie sportowym Familisport (pasaż Rondo – Poznań). Na zajęcia można zabrać własne kije. Ograniczona jest liczba kijów do wypożyczenia.

~ AG

Hej MTS !!!

MTS TARNOWIAK od września rozpoczyna nowy sezon piłkarski. W nadchodzącym sezonie w rozgrywkach WZPN Poznań nasz klub reprezentować będą zespoły trenerów: K. Kołodzieja, M. Bartkowiaka (2000), T. Piechoty, K. Kamińskiego. Drużyna Gniewko Markiewicza weźmie udział w Lidze Koziołka, pozostałe drużyny uczestniczyć będą w turniejach organizowanych przez MTS: 3MTS i 4MTS. Zapraszamy wszystkich chętnych (chłopców i dziewczynki) do podjęcia treningów w naszych drużynach (aktualnie w naszym klubie trenuje ponad 130 zawodników i zawodniczek):

- Krzysztof Kołodziej – rocznik 1998-1999,
- Marek Bartkowiak – rocznik 2000,
- Tomasz Piechota – rocznik 2001,
- Kamil Kamiński – rocznik 2002-2003A,
- Marek Bartkowiak – rocznik 2002-2003B,
- Gniewko Markiewicz – rocznik 2004-2005A,
- Dariusz Piechota – rocznik 2004-2005B,
- Jacek Brzuśkiewicz – trener bramkarzy

(numery telefonów do trenerów na www.tarnowiak.nets.pl)

W związku z licznymi telefonami informujemy, iż w drugiej połowie września zostanie podjęta decyzja odnośnie utworzenia zespołu rocznik 2006 (informacja na stronie www.tarnowiak.nets.pl lub u Darka Piechoty tel. 782 978 549).

Opisy meczy i turniejów oraz terminarze wszystkich drużyn zamieszczone są na stronie – zapraszamy wszystkich kibiców na nasze mecze.

GKS TARNOVIA (nasz zaprzyjaźniony i dużo bardziej doświadczony klub) ogłasza nabór roczników 1995/96/97 do piłkarskich grup młodzieżowych. Serdecznie zapraszamy wszystkich chłopaków chcących sprawdzić się w zespole piłkarskim. Kontakt:

tel: 668-145-592 Wojciech Stachowiak - kierownik

tel: 693-582-260 Michał Kwiatkowski - trener.

~ Darek Piechota

Gra w piłkę ma być przyjemnością

Wywiad z Ryszardem Rybakiem, byłym polskim piłkarzem grającym na pozycji pomocnika, a obecnie trenerem GKS Tarnovii Tarnowo Podgórne. W polskiej ekstraklasie rozegrał 129 meczów (104 w Lechu Poznań i 25 w Dyskobolii Grodzisk Wielkopolski), podczas których strzelił 12 bramek (10 w Lechu i 2 w Dyskobolii).

Z moich wyliczeń wynika, że Tarnovia jest siódmym klubem, w którym pełni pan funkcję samodzielnego szkoleniowca.

Musiałbym policzyć: KS Mosina, GKS Dopiewo, Mieszko Gniezno, Sokół Rakoniewice, Polonia Środa Wielkopolska i juniorzy Olimpii Poznań. Czyli tak. Pani obliczenia się zgadzają. W Dyskobolii Grodzisk Wielkopolski byłem asystentem trenera Jana Stepczaka, dlatego tego nie wliczam. W swojej karierze zrobiłem sześć awansów, więc nie mam się czego wstydzić. Do czterdziestego roku życia grałem, zatem w trenerkę zacząłem bawić się późno. W tym wieku nie było już czasu, żeby osiągnąć coś na poziomie pierwszej ligi czy ekstra klasy. Decyzja o rozpoczęciu kariery trenerskiej wynikała z tego, że piłka nożna jest moją życiową pasją.

Klub znalazł pana czy pan Klub?

Klub znalazł mnie. Zadzwonił do mnie kierownik sekcji piłki nożnej Krzysztof Sawicki z prośbą o spotkanie. Przyjechałem, zobaczyłem jak mają się sprawy, dogadałem szczegóły i tak zostałem nowym trenerem. Poza Rakoniewicami zawsze miałem jakieś wyzwania. Gra o awans i nerwy z tym związane robią swoje. Każdy mecz był szalenie ważny i stresujący. Przy podjęciu decyzji o objęciu stanowiska trenera kierowałem się również tym, że z Lubonia do Tarnowa Podgórnego mam dogodne połączenie. Założyłem sobie, że nie przyjmę propozycji

od klubu, który znajduje się w odległości większej niż 50 km od miejsca gdzie mieszkam.

W jakich nastrojach zastał pan zawodników?

Współpracujemy ze sobą od dwóch miesięcy. Dopiero ich poznaję i jest za wcześnie, żeby wystawić jakąkolwiek ocenę. Wystartowaliśmy nieźle, aczkolwiek muszę powiedzieć, że dla beniaminka drugi sezon jest ważniejszy niż pierwszy. Ubiegły sezon był pierwszym po awansie do IV ligi. Euforia i radość, nowe stadiony. Wszystko było nowe i cieszyło. Natomiast potwierdzeniem umiejętności jest dopiero drugi rok, w który właśnie wkroczyliśmy i sam jestem ciekawy jaki będzie.

Jakim jest pan trenerem? Stoi pan z boku i krzyczy na zawodników czy stara się być ich przyjacielem?

Trudno mi to powiedzieć. Nie mnie to oceniać. Kiedy zawodnik ma być pochwalony, to go chwalę, a kiedy ma dostać reprymendę słowną, to ją dostaje. Wszystko to kwestia poznania. Są zawodnicy, którzy pod wpływem ostrzejszych słów potrafią pozytywnie zareagować, ale są i tacy, którzy potrafią zamknąć się w sobie. Trudno ocenić, jak reagują moi obecni podopieczni, bo pracuję z nimi od niedawna.

Czy jest pan zadowolony z dotychczasowych wyników?

Jest nieźle. Wysuwanie daleko idących wniosków po pięciu meczach jest niebezpieczne. Przegramy dwa, trzy mecze i z zachwytu przejdziemy do dramatu. Żyjemy z tygodnia na tydzień. A co będzie, to dopiero końcowy efekt pokaże. Jestem pozytywnie zaskoczony frekwencją na treningach. Chodzą wszyscy, do swoich obowiązków podchodzą uczciwie. Od tej strony jest bardzo fajnie.

Jaki styl gry pan preferuje?

Lubię grę piłką. Przyznam jednak, że na tym etapie jest z tym trochę trudności. Najważniejsza jest systematyczna praca.

Czy nastąpiły zmiany kadrowe?

Nie. Byłem pozytywnie zaskoczony regułami, które panują w klubie. Nie ma szaleństwa finansowego i ściągania zawodników ponad możliwości. W większości grają miejscowi chłopacy, jest kilku dojeżdżających, nie ma robienia wyniku za wszelką cenę, nic na siłę. Gra ma być atrakcją, zapomnieniem po codziennych obowiązkach: pracy, szkole.

Na co mogą liczyć kibice?

Nie chciałbym wybiegać w przyszłość. Nie otrzymałem konkretnych celów. Są drużyny w lidze takie jak Plewiska, Oborniki, Kostrzyn, które finansowo, a przez to i kadrowo są silniejsze od nas. Jednak nie zawsze pieniądze są najważniejsze. Chciałbym wygrywać jak najwięcej. Trenujemy trzy razy w tygodniu co przekłada się na grę, gramy jak umiemy najlepiej.

Jak ocenia pan ligę w tym sezonie?

Przez ostatnie dwa lata miałem przerwę. Na podstawie tych pięciu meczów mogę powiedzieć, że piłka trochę się zmieniła. Mam wrażenie, że na gorsze. Więcej jest w niej walki, chaotycznej gry. Patrząc z boku to gra się na zasadzie, wynik za wszelką cenę, wszelkimi metodami. Ci chłopcy chcą wygrać, ale nie w pięknym stylu, tylko byle wygrać. Też chcę wygrywać, ale tak żeby zawodnicy mogli się nagrać i cieszyć się stylem w jakim rozegrali spotkanie.

Ostatnie pytanie. Czy gra pan w Oldboyach Lecha Poznań?

Zaprzestałem w tym roku. Niestety pech chciał, że w Pucharze Polski złamałem w czterech miejscach rękę w nadgarstku. Najśmieszniejsze jest to, że przez cały czas jak grałem w piłkę nic mi się nie stało. Dopiero teraz, po tylu latach. W domu wystarczająco się nasłuchałem. Przez tę kontuzję mam trudności w wykonywaniu codziennych obowiązków. Prowadzenie samochodu to nie lada wyzwanie. Zresztą nie muszę już niczego udowadniać. W piłkę dosyć się nagrałem. W Oldboyach grywam jedynie w meczach pokazowych.

Rozmawiała: Ania Gibała

XXXV Puchar Poznania

Rozpoczął się sezon kręglarski 2012/2013. Imprezą inaugurującą kolejny rok zmagań był XXXV Puchar Poznania w kręglarstwie klasycznym. Turniej rozpoczął się 30 sierpnia i trwał do 1 września 2012 r. na kręgielni Czarnej Kuli w Poznaniu. Gminę Tarnowo Podgórne reprezentowały dwa kluby: KS Alfa Vector Tarnowo Podgórne i OSiR Vector Tarnowo Podgórne. Na temat występu zawodników wypowiedział się trener Ryszard Bonk:

– Zdecydowana supremacja kręglarzy i kręglarek z KS Alfy Vector Tarnowo Podgórne. Osiągnięto na trudnej technicznie kręgielni kilka bardzo dobrych wyników. Szczególnie zawodnicy KS Alfy Vector - Leszek Torka i Jarek Bonk. Ich forma sportowa zdecydowanie górowała nad pozostałymi zawodnikami. Kobiety grały w kratkę. Dwa pierwsze miejsca zajęły zawodniczki KS Alfy Vector Tarnowo Podgórne – Basia Danek i Iza Torka.

Należy podkreślić bardzo dobry start trenerki naszej tarnowskiej młodzieży, kończącej niebawem 73 lata - Danuty Pribe, która zajęła indywidualnie 4 miejsce z wynikiem – 1042 kręgli. Nie jestem pewien, czy dzisiejsza młodzież doczeka tego wieku w takiej formie sportowej.

Wyniki:

PARY MIESZANE

1 miejsce - Leszek Torka & Izabela Torka - 1139 kręgli (KS Alfa Vector Tarnowo Podgórne)

2 miejsce - Piotr Kaczmarek & Barbara Danek - 1120 kręgli (KS Alfa Vector Tarnowo Podgórne)

3 miejsce - Jarosław Bonk & Joanna Bonk - 1116 kręgli (KS Alfa Vector Tarnowo Podgórne)

4 miejsce - Dawid Strzelczak & Joanna Filip - 1062 kręgle (KS Alfa Vector Tarnowo Podgórne)

6 miejsce - Marek Wojciechowski & Danuta Pribe - 1042 kręgle (Czarna Kula Poznań/Wielkopolski OZK)

7 miejsce - Tomasz Masłowski & Martyna Pilarska - 1009 kręgli (KS Alfa Vector Tarnowo Podgórne)

12 miejsce - Karol Kęsy & Bogusława Ułasewicz - 987 kręgli (Czarna Kula Poznań/OSiR Vector Tarnowo Podgórne)

21 miejsce - Marcin Grzesiak & Patrycja Kicińska - 554 kręgle (KS Alfa Vector Tarnowo Podgórne)

KOBIETY INDYWIDUALNIE

1 miejsce - Barbara Danek - 1067 kręgli (KS Alfa Vector Tarnowo Podgórne)

2 miejsce - Izabela Torka - 1054 kręgle (KS Alfa Vector Tarnowo Podgórne)

5 miejsce - Joanna Bonk - 1019 kręgli (KS Alfa Vector Tarnowo Podgórne)

6 miejsce - Joanna Filip - 1017 kręgli (KS Alfa Vector Tarnowo Podgórne)

MĘŻCZYŹNI INDYWIDUALNIE

1 miejsce - Leszek Torka - 1231 kręgli (KS Alfa Vector Tarnowo Podgórne)

2 miejsce - Jarosław Bonk - 1224 kręgle (KS Alfa Vector Tarnowo Podgórne)

7 miejsce - Tomasz Masłowski - 1106 kręgli (KS Alfa Vector Tarnowo Podgórne)

10 miejsce - Piotr Kaczmarek - 1091 kręgli (KS Alfa Vector Tarnowo Podgórne)

15 miejsce - Marcin Grześkowiak - 1050 kręgli (KS Alfa Vector Tarnowo Podgórne)

~Ania Gibała

Zapraszamy na „halówkę"

Wszystkie drużyny, które chcą wziąć udział w amatorskich rozgrywkach halowej piłki nożnej, prosimy telefoniczny o kontakt z Andrzejem Mrozem pod nr 605 042 591. Zgłoszenia będą przyjmowane do 15 października.

~`AG

Zapraszam do tańca

Zespół Tańca Nowoczesnego Osir Jast Tarnowo Podgórne zaprasza utalentowane tanecznie dzieci z roczników 2006 oraz 2005 do nowej grupy.

Zajęcia odbywać się będą w Przeźmierowie w czwartki w godz. 17.30 – 18.30 (taniec nowoczesny) oraz w piątki w godz. 18.30 – 19.30 (zajęcia ogólnorozwojowe z elementami akrobatyki). Pierwsze spotkanie odbędzie się 28 września (piątek) o godz. 18.30 w Szkole Podstawowej w Przeźmierowie (sala gimnastyczna OSiR). Zajęcia dla 5. i 6.latków (opcja 1 raz w tygodniu, mniejsza intensywność zajęć) w czwartki od 16.30 do 17.30 na sali przy boisku szkolnym w Przeźmierowie (ul. Kościelna 46/48) - od 27 września.

Szczegółowe informacje pod numerem tel. 726 566 726.

~Ania Gibała

Państwu Pawłowi Dera, Joli i Michałowi Pielucha, Ircе i Geniowi Ciuśniak oraz ich rodzinom wyrazy głębokiego współczucia z powodu śmierci
matki i teściowej
Kazimiery Dera
składają sołtys Elżbieta Szymkowiak, Rada Sołecka i mieszkańcy Wysogotowa

PANI MAŁGORZACIE SZABŁOWSKIEJ
Dyr. Przedszkola w Lusowie
Chatka Misia Uszatka
Wyrazy głębokiego współczucia z powodu śmierci
Matki
składają Pracownicy Przedszkola, Emeryci z byłym dyrektorem oraz Rada Rodziców

Naszej Koleżance
Wiesi Matuszewskiej
wyrazy szczerego współczucia z powodu śmierci
Męża
składają Zarząd oraz Członkowie Klubu Seniora w Tarnowie Podgórnym

Z głębokim smutkiem przyjęliśmy wiadomość o śmierci
ś.p TADEUSZA SIKORSKIEGO
emerytowanego dyrektora, nauczyciela i wychowawcę kilku pokoleń dzieci i młodzieży uczęszczających do Szkoły Podstawowej w Tarnowie Podgórnym
Rodzinie i Bliskim
składamy wyrazy głębokiego współczucia
Dyrekcja, Nauczyciele, Pracownicy i Uczniowie Szkoły Podstawowej im. Jana Pawła II w Tarnowie Podgórnym

Naszej Koleżance, Pani Prezes Stowarzyszenia Renacie Brońskiej i Jej Rodzinie serdeczne wyrazy współczucia z powodu śmierci Matki
śp. Zofii Szukała
składają Przyjaciele ze Stowarzyszenia Pojednanie

Naszemu Koledze
Józiowi Różalskiemu
wyrazy szczerego współczucia z powodu śmierci
Żony
składają Zarząd oraz Członkowie Klubu Seniora w Tarnowie Podgórnym

Renacie i Bernardowi Brońskim oraz Rodzinie
najserdeczniejsze wyrazy współczucia z powodu śmierci
Mamy i Teściowej
składają

Wójt Gminy Tarnowo Podgórne
Tadeusz Czajka
z pracownikami Urzędu Gminy

Przewodniczący Rady Gminy
Grzegorz Leonhard
z Radnymi

Podziękowania

- Dziękujemy mieszkańcom Przeźmierowa, a w szczególności Pani Dorocie oraz Panu Robertowi, którzy poświęcili swój prywatny czas i przyczynili się do złapania psa, który przez wiele dni stanowił zagrożenie. ~Strażnicy Straży Gminnej

- Sołtys i Rada Sołecka Góry dziękują wszystkim mieszkańcom, którzy pomagali w przygotowaniu i przeprowadzeniu Biesiady Rodzinnej w Górze. W szczególności serdeczne podziękowania składamy sponsorom.

- Dziękujemy wszystkich firmom, które pomogły nam w organizacji festynu rodzinnego „Pożegnanie Lata" w Tarnowie Podgórnym. ~ Sołtys i Rada Sołecka Tarnowa Podgórnego

RAJD ROWEROWY

Pożegnanie lata 2012

Startujemy z Tarnowa Podgórnego (parking przy hali sportowej OSiR – ul. Nowa 15) i Przeźmierowa (parking przy hali sportowej OSiR - ul. Kościelna 46/48). Przerwa i meta na plaży w Lusowie. Na miejscu konkursy z nagrodami.

22 września 2012 - godz. 13.00

Koszt uczestnictwa – 5 zł, w tym: ubezpieczenie NW, pamiątkowa plakietka rajdowa oraz ciepły i słodki posiłek

Grupa z Przeźmierowa rozpocznie rajd z ul. Kościelnej i pojedzie w kierunku ul. Ogrodowej. Następnie przy kompleksie boisk ORLIK 2012 rowerzyści skręcą w ul. Leśną, którą pojadą do ul. Wysogotowskiej. Po jej przejechaniu trasa będzie wiodła ul. Wschodnią i Poznańską przy drodze krajowej nr 92, aż do Sadów. Z tej miejscowości uczestnicy pojadą ul. Lusowską na plażę w Lusowie.

Grupa z Tarnowa Podgórnego wystartuje z ul. Nowej i pojedzie w stronę ronda im. J. Kuronia. Po dojechaniu do ronda rowerzyści skręcą w lewo i drogą rowerową pojadą w kierunku ronda im. L. Wałęsy. Po przejechaniu drogi krajowej nr 92 uczestnicy pojadą ul. Poznańską do ul. Przemysłowej i dalej ul. Tarnowską do Lusówka. Na krzyżówce skręcą w ul. Ogrodową, która pojadą prosto na plażę w Lusowie.

~AG

DAM PRACĘ

• Hotel w Przeźmierowie zatrudni pokojową, tel. 510 290 715.

• Kwiaciarnia w Przeźmierowie przyjmie Panią z praktyką, tel. 784 689 828.

• Poszukuję pani do sprzątania domu w Przeźmierowie. Praca w piątki ok 5-6 godz. (stawka: 10zł/godz.) Tel: 696 443 958 (pn-pt po 16:00 lub weekend)

• Potrzebny pan do prac gospodarczych.Praca dorywcza. Zgłoszenia prosimy składać w Instytucie Glamour ul.Łanowa 4 lub na spa@instytut-glamour.pl

• Hurtownia przyjmie Pana z prawem jazdy i znajomością komuptera, Przeźmierowo, tel. 602 465 988.

• Firma Jakon poszukuje Pracownika do zieleni i prac porządkowych. Oferty prosimy przesyłać na aders e-mail: kadry@jakon.pl lub Jakon ul. Sowia 4, 62-050 Tarnowo Podgórne

• Poszukuję osoby do sprzątania domu w centrum Tarnowa Podgórnego. Praca 1-2 razy w tygodniu. Kontakt 602 869 234

• Zatrudnię energiczną panią z prawem jazdy / samochodem do odbierania dzieci ze szkoły i przedszkola (11 i 5 lat) i prowadzenia domu w Tarnowie Podgórnym (sprzątanie, prasowanie itp.). Praca od października 2012 na cały lub część etatu - do omówienia. Tel. 600 489 011.

• Poszukuję pani z samochodem do odbioru 2 dzieci z przedszkola i szkoły (zerówka) w Przeźmierowie i opieki nad nimi 1-2 godz. dziennie (15-17). Tel: 696 443 958 (pn-pt po 16:00 lub weekend)

• Firma Jakon poszukuje Pani do sprzątania. Praca w godzinach wieczornych. Oferty prosimy przesyłać na aders e-mail: kadry@jakon.pl lub Jakon ul. Sowia 4, 62-050 Tarnowo Podgórne

• Do prostych prac ślusarskich przyjmę w Przeźmierowie, tel. 694 503 590.

• Poszukuję Pani z okolic Tarnowa Podgórnego do prowadzenia domu o powierzchni ok. 200m. Praca na cały etat. Do obowiązków należeć będzie prowadzenie domu - sprzątanie, prasowanie, pranie itd. Wymagane prawo jazdy i doświadczenie. Cv proszę przesyłać na adres mailowy: rekrutacja.gosposiadomowa@gmail.com lub proszę o kontakt pod nr. tel.509-676-516

• Poszukujemy pracownika do Zakładu Usług Pogrzebowych w Tarnowie Podg. Wymagania: Prawo jazdy kat. B; bez nałogów. Kontakt: 503-053-585

• Pracownika do prac produkcyjno - montażowych (w pełnym wymiarze godzin) przyjmę. Więcej infromacji na stronie: www.ideal.net.pl w zakładce „praca".

• Chata Polska Chyby zatrudni do pracy na stanowisko kasjer-sprzedawca. Mile widziane doświadczenie.Tel.kontaktowy 602237095 lub chatachyby@interia.pl

• Zatrudnię pracownika (najlepiej student, uczeń ostatnich klas technikum lub liceum) do prostej pracy fizycznej przy docinaniu pcv. Praca dorywcza w Lusówku 3-4 razy w tygodniu w godzinach ruchomych do ustalenia. Telefon: 607 033 111.

• Szukam nauczycielki na emeryturze, zmotoryzowanej do pracy z 2 dzieci (szkoła podst.) na terenie gminy TP. Oferty: CV przesłąć do Biura Ogłoszeń RESO, ul. Poznańska 17, Przeźmierowo, biuro.ogloszen.reso@wp.pl dla nr. 9

• Poszukuję opiekunki do 7-miesięcznego dziecka, poszukiwana osoba powinna mieć doświadczenie w opiece nad dziećmi. Baranowo.509 939 361

SZUKAM PRACY

• Nauczycielka szuka pracy, poćwiczy z uczniami klas I-IV czytanie, pisanie, liczenie, ortografię, rozwiązywanie zadań z treścią, tel. 691 86 12 07, 61 8141 702.

• Emerty (64l.) niepalący,odpowiedzialny podejmie pracę. Prawo jazdy B i stała III gr. inwalidzka - 501 228 373

• Kobieta 55 lat szuka pracy (opieka nad dzieckiem, prowadzenie domu, wykształcenie średnie gastronomiczne, tel. 510 30 40 21.

• Szukam pracy - malowanie, szpachlowanie, tel. 667-069-745

• Podejmę pracę biurową lub w recepcji Baranowo lub okolice, tel. 61 8 142 936.

• Mężczyzna 32 lata szuka pracy, tel. 788 396 665.

• Kierowca C+E, emeryt z doświadczeniem szuka pracy, tel. 602 478 780.

• Szukam pracy na Vito lub busa, tel. 792 426 077.

• Studentka j.angielski, rosyjski, podejmie pracę, tel. 664 083 393.

• Młody 25 l z autem dostawczym oraz przyczepą reklamową, uprawnienia na wózek widłowy szuka pracy, tel. 792 426 077.

• Pielęgniarka emerytowana z samochodem zaopiekuje się dzieckiem - szuka pracy, tel. 607 068 158.

• Mężczyzna lat 28, wykształcenie średnie, szuka pracy. Posiada uprawnienia na wózek widłowy i suwnice, prawo jazdy kat. BE. Podstawy angielskiego i niemieckiego - 604 695 514

• Mężczyzna lat 33 z uprawnieniami obsługi maszyn budowlanych, doświadczenie w naprawie maszyn Caterpillar, specjalista d/s gospodarki magazynowej, bhp - szuka pracy. Gwarantuję profesjonalizm i zaangażowanie - 601 433 117.

• Zaopiekuję się dziećmi u siebie w domu. Bardzo dobre warunki. Tarnowo Podgórne. tel. 510-973-616

• Wykonam drenaże posesji, podłączanie rynien, kopanie studni, przyłącza kanalizacji oraz inne usługi, tel.794 182 143

• Uczciwa, rzetelna posprząta dom, mieszkanie w Tarnowie Podgórnym i okolicach. tel. 510-973-616

• Pani (46 lat) wykształcenie wyższe szuka pracy - najchętniej korepetycje na wszystkich poziomach (angielski i przedmioty ścisłe) lub opieka nad dzieckiem powyżej 3 lat lub inne propozycje. kontakt: 728510846

• Pilnie szukam pracy w okolicach Tarnowa Podgórnego. Mam wykształcenie średnie, 39 lat, doświadczenie w pracy jako sprzedawca, kasjer. Chętnie posprzątam dom lub mieszkanie. tel. 783-089-175

• Kierowca TP Bus w Tarnowie Podgórnym szuka dodatkowej pracy w okolicy gminy jako kierowca lub w ogrodnictwie i przy pielęgnacji ogrodów (koszenie trawy). Posiadam prawo jazdy kat. A,B,C + E,D. tel. 667-014-408

• Opiekunka do dziecka - doświadczona, dyspozycyjna, bez nałogów szuka pracy. tel. 722-109-059

• Mama rocznej córki zaopiekuje się dzieckiem u siebie w domu, odbierze z zerówki, ze szkoły lub przedszkola, gdzie dziecko mile spędzi czas aż do powrotu rodzica. Tarnowo Podgórne, tel. 608-084-173

• Szukam pracy - malowanie, szpachlowanie. 515-336-526

• Szukam pracy - wykoszę trawę na zaniedbanej działce, potnę drewno. tel. 515-336-526

• Zaopiekuję się dzieckiem u siebie w domu. Bardzo dobre warunki. Cerekwica. tel. 510-067-358

• Pani z doświadczeniem w handlu i kwiaciarni szuka pracy - 698-729-869

Lekcje rysunku u architekta
604 111 863

LEKCJE TAŃCA DLA NARZECZONYCH I SENIORÓW W KAŻDYM WIEKU
TANIO - ZAPRASZAM
600 953 604

NOCLEGI - CHYBY do wynajęcia
100 m2 (na 5 - 10 osób) mężczyznom, firmie
515 405 924

PSYCHOLOG
PSYCHOTERAPIA:
indywidualna, par, małżeństw, rodzinna
POMOC SEKSUOLOGICZNA
tel. 660 140 488

Firma handlowa z Przeźmierowa
zatrudni sprzątaczkę na 1/2 etatu
Wymagania: orzeczenie o niepełnosprawności
tel. **605-175-894** lub **605-175-831**

Szukasz pracy?
Pomoże Ci
DORADCA ZAWODOWY
Zapisy tel. 505 203 985
www.dziewialtowska.pl

Firma **AMLUX** zatrudni **pracowników do serwisu sprzatającego** na terenie Tarnowa Podgórnego.
Mile widziane orzeczenie o stopniu niepełnosprawności. Dogodne godziny pracy. Kontakt: **668 127 688**

KIEROWNIK BUDOWY
DORADZTWO TECHNICZNE
ORGANIZACJA, NADZÓR
rzetelnie **502 033 601**

TARNOWO PODGÓRNE Poziom wyżej

Wydawca: Urząd Gminy Tarnowo Podgórne.
Zespół Redakcyjny: Agnieszka Rzeźnik (red. naczelna), Kazimierz Szulc, Anna Gibała, Krystyna Semba, Ewa Noszczyńska-Szkurat, Grzegorz Leonhard, Artur Szeląg.

*Redakcja zastrzega sobie prawo skrótu i adjustacji tekstów, **za treść ogłoszeń nie odpowiada**. Redakcja nie zwraca dostarczonych materiałów!*

Adres: 62-080 Tarnowo Podgórne, ul. Poznańska 115 (budynek Urzędu Gminy) tel. 61 8959 264, redakcja@tarnowo-podgorne.pl

Skład i druk: studioPROJEKT - 62-081 Przeźmierowo, ul. Rynkowa 148, e-mail: biuro@pwprojekt.pl
Pismo roznoszone jest nieodpłatnie do wszystkich mieszkańców Gminy, trafia również poza jej granice i ciągle poszerza swój zasięg.
Nakład: 7800 egz.; **Numer zamknięto:** 10.09.2012 r.
Propozycje artykułów, ogłoszenia i reklamy przyjmują:
Wydawnictwo - studioPROJEKT - Przeźmierowo, ul. Rynkowa 148, tel. 61 8161 159, biuro@pwprojekt.pl
Biuro Ogłoszeń RESO - Przeźmierowo, ul. Poznańska 17, tel. 61 652 50 69, biuro.ogloszen.reso@wp.pl
Sklep „Dobre Okna" - Tarnowo Podgórne, ul. Poznańska 62A

Zachęcamy i zapraszamy do współredagowania naszego pisma. Dzieci roznoszące gazetkę dziękują wszystkim Państwu, od których dostały na lody, lizaka lub inne swoje wydatki.
Okładka: Gala Konkursu Lider Samorządu 2012, fot. archiwum.

Każdego dnia inne danie w PROMOCJI

Pora coś zjeść!

-25%

Pn	**kotlet schabowy*** z ziemniakami, kapustą kiszoną zasmażaną
Wt	**de volaille*** z frytkami i zestawem surówek
Śr	**kebab zestaw*** z frytkami lub ryżem; mały lub duży
Czw	**spaghetti bolonese*** z sosem bolońskim; małe lub duże
Pt	**pół kurczaka***
So-Nd	**pizza****

SUPER PROMOCJA

* za każde 3 porcje czwarta GRATIS. Promocja obowiązuje do wyczerpania zapasów.
** za każde 3 pizze czwarta GRATIS w cenie najtańszej zakupionej. Promocja obowiązuje od pn-pt od godz. 18, so-nd cały dzień.

DANIE DNIA "Obiad domowy"

DANIE DNIA " Obiad domowy " jest naszą propozycją dla osób, które lubią smak domowych posiłków. Od poniedziałku do piątku mamy inne danie dnia, które oferujemy Państwu od godziny 12:30 do wyczerpania zapasów.

1. Danie dnia ..... 12,90 PROMOCJA
2. Obiad dnia ..... 14,90 PROMOCJA
(zupa dnia + danie dnia)

Pn	Gulasz drobiowy a'la Strogonov z pyzami
Wt	Pulpety w sosie koperkowym z ryżem i marchewką z groszkiem
Śr	Wątróbka drobiowa z cebulką ziemniakami i ogórkiem konserwowym
Cz	Kotlet mielony z cebulką, ziemniakami i buraczkami
Pt	Śledź w śmietanie z ziemniakami

ROŻEN

	waga	cena
1. kurczak z rożna	1 kg	21,90

KEBAB MENU

Na życzenie klienta do kebabu sos ostry GRATIS !

1. kebab w bułce mały - mięso kebab, kapusta biała, cebulka, sos czosnk. 7,90
2. kebab w bułce - mięso kebab, surówki / warzywa, sos czosnkowy 14,90
3. kebab z frytkami - mięso kebab, zestaw surówek, sos czosnkowy 19,90
4. kebab z ryżem - mięso kebab, zestaw surówek, sos czosnkowy 19,90
5. kebab mały zestaw - mięso kebab, frytki/ryż, zestaw surówek, sos czosnk. ... 13,90

ZESTAWY OBIADOWE

1. kotlet schabowy - ziemniaki, kapusta kiszona zasmażana 17,90
2. de volaille - frytki, zestaw surówek 18,90
3. pieczeń wieprzowa - pyzy, kapusta modra zasmażana, sos pieczeniowy 20,90
4. zraz wołowy - kopytka, buraczki, sos pieczeniowy 22,90

ZESTAWY Z GRILLA

W zestawie: zestaw surówek, frytki lub ryż

1. karkówka z grilla 19,40
2. filet z kurczaka z brzoskwinią 21,90
3. filet z kurczaka z pomidorem zapiek. serem 21,90

RYBA

1. łosoś z grilla - ziemniaki, surówka z kiszonej kapusty 27,90

ZUPY

1. zupa dnia 4,00
2. barszczyk 4,00
3. barszczyk z uszkami ... 5,50
4. flaki 5,50
5. węgierska 5,50
6. chłodnik (sezonowo) 5,50

MAKARONY

	mała	duża
1. spaghetti bolonese - z sosem bolońskim	6,40	12,40
2. spaghetti milano - sos, papryka peperoni, kiełbasa	7,40	14,40
3. tortelini bolonese - pierożki mięsne, sos boloński	7,90	14,90
4. tortelini milano - pierożki mięsne, sos, papryka peperoni, kiełbasa	8,90	16,90
5. dodatkowy ser zapiekany do makaronów	2,90	5,40

LASAGNE

	mała	duża
1. Lasagne - płaty makaronowe przekładane s. beszamelowym i bolońskim	9,90	18,40
2. dodatkowy ser zapiekany do makaronów	2,90	5,40

DANIA W BUŁCE

1. hot-dog max (2x parówka) 6,90
2. hot-dog max z surówką 8,40
3. hamburger 7,40
4. cheesburger .. 8,90

PIZZA

O dodatki i sosy do pizzy zapytaj lub sprawdź na stronie www

1. margherita - sos pomidorowy, ser mozarella 15,40
2. funghi - sos pomidorowy, ser mozarella, pieczarki 18,40
3. peperone - sos pomidorowy, ser mozarella, papryka peperoni 18,40
4. vesuvio - sos pomidorowy, ser mozarella, szynka 19,40
5. cacciatore - sos pomidorowy, ser mozarella, salami 20,90
6. capriciosa - sos pomidorowy, ser mozarella, pieczarki, szynka 21,90
7. pescatore - sos pomidorowy, ser mozarella, tuńczyk, cebula 23,40
8. hawajska - sos pomidorowy, ser mozarella, szynka, ananas 23,40
9. tropicana - sos pomid., ser mozarella, szynka, ananas, brzoskwinia, banan 24,90
10. tosca - sos pomidorowy, ser mozarella, szynka pomidor, curry 24,90
11. sorrento - sos pomidorowy, ser mozarella, tuńczyk, cebula, kapary 24,90
12. pompei - sos pomidorowy, ser mozarella, salami, pomidor, cebula 24,90
13. venecia - sos pomidorowy, ser mozarella, szynka, pieczarki, papryka, cebula 25,90
14. vegetariana - sos pom., ser mozarella, pieczarki, szparagi, papryka, kukurydza 25,90
15. bolonese - sos pomidorowy, ser mozarella, sos bolonese, pieczarki, cebula 25,90
16. **PIZZA DNIA** - o składniki zapytaj PROMOCJA 17,00
17. quattro stagioni - sos pom., ser moz., salami, pieczarki, tuńczyk, szparagi 25,90
18. kebab pizza - s. pom., ser moz., mięso, pomidor, sałata, ogórek, cebula, s. czos. 27,90
19. rzeźnicka - sos pom., ser moz., szynka, bekon, salami, kabanos 27,90
20. quattro fromaggi - sos pom., sery: mozarella, rokpol, camamber, parmezan ... 27,90
21. frutti di mare - sos pom., ser moz., owoce morza, krewetki, paluszki krabowe 27,90
22. con pollo - sos pom., ser moz., m. z kurczaka, cebula, papryka, oliwki, sos czosnkowy 27,90
23. dromader - sos pom., ser moz., mięso kebab, mięso z kurczaka, papryka, cebula, ogórek, pomidor, sos czosnkowy 28,90

PROMOCJA *Na życzenie podwójne ciasto GRATIS !*

SAŁATKI / SURÓWKI / DODATKI

1. firmowa - kebab, sałata, pomidor, ogórek, kukurydza, papryka, sos czosnkowy 14,90
2. grecka - sałata, ser feta, pomidor, papryka, ogórek, oliwki, sos winegret 12,90
3. z tuńczykiem - sałata, tuńczyk, pomidor, ogórek, papryka, sos winegret 12,90
4. surówki 3,50

O surówki, dodatki i sosy zapytaj lub sprawdź na stronie www

NAPOJE

oferta tylko na dowóz

1. Pepsi / Mirinda / 7UP	0,5 l	4,00	1. Pepsi / Mirinda / 7UP.....	1l 6,00
2. Lipton (cytryna, brzoskwinia, zielona herbata)	0,5 l	4,00	2. Soki TOMA (pomarańcz, jabłko) ...	1l 6,00
3. Woda (gazowana / niegazowana)	0,5 l	3,00		

Za zamówienie powyżej
50 zł - 1 litr Pepsi GRATIS***
80 zł - 2 litry Pepsi GRATIS***

PROMOCJA

Chcesz płacić przy dowozie kartą płatniczą? Powiedz nam to przy składaniu zamówienia.

Warunki dostawy oraz strefy dowozu dostępne na stronie www

BISTRO DROMADER

Przeźmierowo, ul.Rynkowa 89

Lokal czynny od niedz. do czw. 10^{00}-21^{00} / w pt. i sob. 10^{00}-22^{00}

☎ **61 816 11 50**

dla Przeźmierowa i okolic

www.bistro-dromader.pl

*** Promocje obowiązują na dowóz lub przy odbiorze własnym w lokalu na wynos.
Ceny i promocje mogą ulec zmianie. Promocje nie sumują się.

Klub maluszka
„WESOŁE ŻUCZKI"
zaprasza dzieci od 6 miesięcy do 3 lat
Baranowo, ul. Spokojna 33
tel. 609 899 624

SZKOŁA JĘZYKÓW OBCYCH
english-first
• kursy dla firm, Business English
• kursy dla dorosłych, młodzieży i dzieci
• przygotowanie do matury i egzaminów
• konwersacje
Łąkowa 41, Tarnowo Podgórne
tel. 603 093 436, 61 81 46 761, www.english-first.pl

ŹRÓDŁO MOWY
CENTRUM LOGOPEDII
Karolina Wielopolska
LOGOPEDA
ul. Malwowa 5, 60-175 Poznań
kom.: +48 500 120 631
e-mail: logopeda@zrodlomowy.pl
www.zrodlomowy.pl

UNILINGUA
SZKOŁA JĘZYKÓW OBCYCH
ANGIELSKI
tel. 506 929 653
Przeźmierowo, ul. Leśna 7

BIURO RACHUNKOWO-KSIĘGOWE
Kompleksowa obsługa księgowa - ZUS - Płace
Również w j. angielskim • Rozliczenie roczne PIT
WELTEN
ul. Parkowa 2, Baranowo, tel. (61) 896 30 42
www.welten.pl, e-mail: biuro@welten.pl

MIMA
CLOTHES
NOWO OTWARTY SKLEP Z DUŃSKĄ ODZIEŻĄ DAMSKĄ MARKI:
VILA
OBJECT
ZAPRASZA I OFERUJE:
- BIEŻĄCE KOLEKCJE
- WYSOKĄ JAKOŚĆ
- PRZYSTĘPNE CENY
- RABATY DLA STAŁYCH KLIENTÓW
- WYPRZEDAŻE
- PROMOCJE
Tarnowo Podgórne, ul. Szkolna 1C
godz.: pon.-pt. 10⁰⁰ - 18⁰⁰, sob. 10⁰⁰ - 14⁰⁰

ZACHODNIE UŻYWANE MEBLE I ARTYKUŁY WYPOSAŻENIA WNĘTRZA
ZAPRASZAMY
pon.-pt. 11.00 - 17.00
Sobota 10.00 - 14.00
ul. Wiosenna 43, Baranowo

NAUKA JĘZYKA ANGIELSKIEGO
Egzaminy, korepetycje, matura
Sady, Lusowska 7
tel. 502 286 616
email: motuava@wp.pl

ANGIELSKI
egzaminator maturalny
przygotowanie do matury
korepetycje
695 237 184

Indywidualna nauka gry na pianinie, keyboardzie
dla początkujących
45 min/24 zł
tel. 699 101 676

GABINET WETERYNARYJNY
Lek. wet. Beata Kosińska
- pełen zakres usług
- USG
tel. 61 649 09 28 kom. 664 95 01 12
ul. Chabrowa 28d/1a Tarnowo Podgórne
Zapraszam:
pn i pt 9-14, wt, śr, czw 16-20, sob 10-12
Wizyty domowe

DOM - SPRZEDAM
WYSOGOTOWO
220/960
502 983 514

MALOWANIE, SZPACHLOWANIE
tel. 667-069-745

USŁUGI BRUKARSKIE
• parkingi • podjazdy • chodniki •
• renowacje • nawierzchnie •
TANIO I SOLIDNIE
tel. 501 617 969

DZIAŁKĘ SPRZEDAM
510 m² - budowlana
Przeźmierowo
61 8142 899

USŁUGI
REMONTOWO-BUDOWLANE
502 315 302

DOB-KAN
usługi instalacyjne wod kan, co, gaz
AWARIE 24h
CENY KONKURENCYJNE
665 949 178

Sklep dziecięcy „PERełKA"
zaprasza
Tarnowo Podgórne, ul. Poznańska 91, tel. 061 814 66 65
pon.-pt. 10.00 -17.00, sobota 9.00 - 14.00
W sprzedaży:
- odzież dziecięca i niemowlęca
- wyprawki dla niemowląt
- pościele, rożki, kocyki
- łóżeczka drewniane, turystyczne, kojce
- foteliki samochodowe, spacerówki
W ofercie także:
- akcesoria do chrztu św.
- akcesoria do komunii św.
• wianki, świece (i inne dodatki)
• ubrania komunijne dla chłopców
• sukienki wizytowe dla dziewczynek
• obuwie komunijne chłop. i dziewcz. TANIO
• komże dla ministrantów
CENY KONKURENCYJNE !!!

TŁUMACZ PRZYSIĘGŁY JĘZYKA NIEMIECKIEGO
MGR BOŻENA GRZESZCZYK
BARANOWO
UL. SPOKOJNA 62
TEL./FAX 061 814 25 13

Pielęgnacja ogrodów,
koszenie trawy, przycinanie drzewek oraz opryski sezonowe
782-785-462

AEROBIC
Szkoła Przeźmierowo
Zapraszamy!
poniedziałek, środa - godz. 20.00
tel. 606 298 098

CENTRUM NAUCZANIA JĘZYKÓW OBCYCH

PROMOCJA pierwszy miesiąc 50% taniej

MOBILNI LEKTORZY, NAUKA U CIEBIE

Korepetycje
Kursy Językowe
Certyfikaty
Biuro Tłumaczeń

tel. 515 841 711
www.global-lang.eu mail:biuro@global-lang.eu

NOWA MEBLE
MEBLE KUCHENNE I ŁAZIENKOWE NA ZAMÓWIENIE
• SZAFKI WNĘKOWE
• BOGATY WYBÓR FRONTÓW, BLATÓW
• SPRZĘT DO ZABUDOWY
• WYMIANA FRONTÓW I BLATÓW
• INNE MEBLE NA WYMIAR
EKSPEDYCJA: SADY, ul. Szkolna 14, tel. 61 814 71 24, 609 66 28 40

SKŁAD OPAŁU
Batorowo,
ul. Stefana Batorego 46
tel. 507 013 325, 602 573 144
WYSOKA JAKOŚĆ, NISKIE CENY
WĘGIEL POLSKI
– od 1 tony transport gratis! do 20 km –

PRALKI
SUSZARKI
ZMYWARKI
NAPRAWA
601 717 690
601 853 323
ROK ZAŁOŻENIA 1982

J. ANGIELSKI
Korepetycje • Egzaminy
665 045 566

JĘZYK ANGIELSKI
Doświadczony nauczyciel:
lekcje w zakładzie pracy, dorośli, przygotowanie do egzaminu gimnazjalnego i maturalnego.
tel: 691 14 14 09

Centrum Kształcenia Języków Obcych
rok zał. 2005
w Przeźmierowie
ZAPRASZA NA:

ANGIELSKI NIEMIECKI HISZPAŃSKI

OFERUJEMY:
- kursy stacjonarne dla każdej grupy wiekowej,
- kursy i audyty dla firm,
- kursy z dojazdem do domu,
- program autorski "Ckjowa szkoła"
  - pozalekcyjne zajęcia na terenie szkół podstawowych oraz zajęcia w przedszkolach,
- tłumaczenia stron www.

INFO I ZAPISY: 691 735 035, E- MAIL: ckjo@op.pl, Przeźmierowo, ul. Ogrodowa 125

JESTEŚMY OŚRODKIEM AKREDYTOWANYM ETS, PRZEPROWADZAMY EGZAMINY TOEiC.
Bliższe informacje o terminach sesji na Naszej stronie: www.ckjo.pl

ZPORR Zintegrowany Program Operacyjny Rozwoju Regionalnego
ETS GLOBAL A subsidiary of Educational Testing Service
EPA ETS Preferred Associate

PRZEDSZKOLE PRYWATNE

„Pod Muchomorkiem"

Rok założenia 1988

Przeźmierowo, ul. Dolina 29

ZAPRASZAMY DZIECI W WIEKU OD 2-6 LAT!!!
(od godz. 6.45 - 18.00)

W naszym przedszkolu:

- nauka języka angielskiego
- pływalnia
- gimnastyka korekcyjna
- zajęcia logopedyczne
- rytmika, taniec
- interesujące wycieczki
- ciekawy plac zabaw
- zajęcia plastyczne
- religia (dla chętnych)
- rodzinna atmosfera (małe grupy)
- własna kuchnia (posiłki dostosowane do potrzeb dziecka)
- nauka i zabawa pod opieką wykwalifikowanych nauczycielek
- nauka w grupie „0"

PROMOCJA „wpisowe 0 zł"
tylko do 30 września 2012!!!

Tel. 501 578 608
(61) 814 2596
www.pppm.pl
pppm@pppm.pl

MATEMATYKA
kurs przedmaturalny
606 935 005

KLINKIER • OGRODZENIA
ELEWACJE • KOMINY
885 691 600

ANGIELSKI, ROSYJSKI
664 083 393
KOREPETYCJE

POKOJE DO WYNAJĘCIA
(z kuchnią i łazienką)
Tarnowo Podgórne
782 225 988

KOREPETYCJE J. POLSKI
Przygotowanie do matury
i egzaminów gimnazjalnych
518 549 824

LUSOWO
MIESZKANIE M-3
do wynajęcia osobne wejście
504 045 147

MEDYCYNA FIZYKALNA
- BIO-FIZYKA - METODA ZENNI !!!

Bio-stymulacja układu odpornościowego,
nerwowego oraz gospodarki hormonalnej.

Terapia: Tarczycy (choroba Gravesa -Basedowa, Hashimoto, guzki),
stany zapalne organów wewnętrznych w tym torbiele;
zakrzepica, żylaki, astma, alergia, depresja, bóle zwyrodnieniowe stawów.

Zabiegi w oparciu o elektrostymulacje
opatentowaną metodą dr. Viktora Żenniego.

Zapisy do nowo otwartego gabinetu tylko telefonicznie pod nr. 602 344 822
od poniedziałku do soboty
Poznań, ul. Zwierzyniecka 24/48 p.IV

więcej informacji o samej metodzie na www.zenni.pl, zapraszamy

ROK ZAŁ. 1990 ®

BUDMAR

CENTRUM KLINKIERU
I DACHÓWEK

tel./fax +48 61 814 23 08
Baranowo k.Poznania, ul.Poznańska 20
www.budmar.pl

INSTALATORSTWO ELEKTRYCZNE
I AUTOMATYKA BUDYNKU
• kompleksowe wykonanie
• inteligentny dom (systemy instalacji HOMIK, FIBARO)
ADAM CIŻLA 663 722 451

ODZIEŻ UŻYWANA
damska - męska - dziecięca - robocza
ZAKRZEWO, ul. Poznańska 9
pon-pt 10-17, sob 10-14

Matematyka
wszystkie poziomy
fachowo i solidnie
z dojazdem
Tel. 600 312 571

Prawo jazdy nawet w miesiąc!
L
NAUKA JAZDY
KURSY PRAWA JAZDY KAT. B
auta z klimą 66 44 99 032
Wykłady w Przeźmierowie
Badania lekarskie i materiały do nauki w cenie.
Jazdy po trasach egzaminacyjnych! Odbieramy kursantów z domu

OGRODY
PROJEKTOWANIE, ZAKŁADANIE
PIELĘGNACJA OGRODÓW
Kontakt: Lusowo, ul.Wierzbowa 42A
tel. 500-149-451
biuro@greendecor.pl
www.greendecor.pl

KÄRCHER
Profesjonalne czyszczenie tapicerki samochodowej, mebli, dywanów, wykładzin, materacy.
508 610 256

USŁUGI ELEKTRYCZNE - SYSTEMY ALARMOWE
- AWARIE
- INSTALACJE NOWE, MODERNIZACJA
- POMIARY ELEKTRYCZNE
- SIECI KOMPUTEROWE
- NAPRAWA ELEKTRONARZĘDZI
504 136 906

- SYSTEMY ALARMOWE
- TELEWIZJA PRZEMYSŁOWA (MONITORING)
- SYGNALIZACJA POŻARU
- KONTROLA DOSTĘPU
- DOMOFONY
602 216 118

Firma poszukuje:
Ogrodnika
Sano
Żywienie zwierząt
Zdrowie i zysk

Jeżeli praca w ogrodzie to twoja pasja:
- znasz rośliny ogrodowe
- umiesz dbać o krzewy ozdobne
- potrafisz obsługiwać nowoczesne i tradycyjne narzędzia i maszyny ogrodnicze

Zadania:
- pielęgnacja terenów zieleni
- zabiegi okresowe dla drzew i krzewów
- wykonywanie prac porządkowych
- odśnieżanie

Wymagania:
- wieloletnie udokumentowane doświadczenie jako ogrodnik lub posiadanie własnego okazowego ogrodu
- dobry stan zdrowia
- posiadanie samochodu (wyjazdy w teren)

Oferujemy:
- umowę o pracę,
- pełny wymiar czasu pracy

Nie jesteśmy zainteresowani ofertami firm ogrodniczych.

Praca w Sękowie koło Dusznik,
Krótka informacja telefoniczna: 61 29 41 115.
Oferty CV ze zdjęciem oraz list motywacyjny zawierający klauzulę zgody na przetwarzanie danych osobowych prosimy wysłać na adres:
Sano – Nowoczesne Żywienie Zwierząt Sp. z o.o.
ul. Lipowa 10, 64-541 Sękowo, e-mail: praca@sano.pl

OPTOMETRIA & OPTYKA
Wyostrzamy Widzenie
Badanie - dobór różnych pomocy wzrokowych
62-080 Tarnowo Podgórne, ul. Poznańska 97/1
Tel. 61 814 64 76 www.optyka-piasecki.pl
W m. 09.2012 badanie GRATIS przy zakupie okularów

AEROBIK
Przeźmierowo, pon., śr. - godz. 19.00
Tarnowo Podgórne, wt., czw. - godz. 20.00
tel. 514 069 982

Diagnoza
i terapia uzależnień
- alkohol, hazard, leki, narkotyki, uzależnienia mieszane.
Terapia rodzin osób uzależnionych
Interwencje kryzysowe
Pomoc w dostaniu się do ośrodka
Certyfikowany psychoterapeuta uzależnień
tel: 501 958 513

SPRZEDAM
DZIAŁKI BUDOWLANE
W GRZEBIENISKU
WSZYSTKIE MEDIA, 65 ZŁ/M2
RE/MAX 609 330 249

Europejski Fundusz Rolny na Rzecz Rozwoju Obszarów Wiejskich

Europejski Fundusz Rolny na Rzecz Rozwoju Obszarów Wiejskich: Europa inwestująca w obszary wiejskie

Dyrektor Departamentu Programów Rozwoju Obszarów Wiejskich w imieniu Zarządu Województwa Wielkopolskiego na wniosek Stowarzyszenia Lokalna Grupa Działania „Dolina Samy"

informuje o możliwości składania za pośrednictwem Stowarzyszenia Lokalna Grupa Działania „Dolina Samy" wniosków o przyznanie pomocy w ramach Programu Rozwoju Obszarów Wiejskich na lata 2007-2013, oś 4 LEADER, działanie 4.1/413 – Wdrażanie lokalnych strategii rozwoju, t.j. na:

1) operacje, które odpowiadają warunkom przyznania pomocy w ramach działania "**Odnowa i rozwój wsi**"
   – termin składania wniosków **od 24.09.2012 roku do 08.10.2012 roku**
   – limit dostępnych środków **2.073.000,00 zł**
   – minimalne wymagania, których spełnienie jest niezbędne do wyboru operacji przez LGD: zgodność z LSR-em, uzyskanie minimum 50 punktów w ramach oceny operacji

2) operacje, które nie odpowiadają warunkom przyznania pomocy w ramach Osi 3, ale przyczyniają się do osiągnięcia celów tej osi, **tzw. „Małych projektów"**
   – termin składania wniosków **od 24.09.2012 roku do 08.10.2012 roku**
   – limit dostępnych środków **479.000,00 zł**
   – minimalne wymagania, których spełnienie jest niezbędne do wyboru operacji przez LGD: zgodność z LSR-em, uzyskanie minimum 30 punktów w ramach oceny operacji

3) operacje, które odpowiadają warunkom przyznania pomocy w ramach działania "**Różnicowanie w kierunku działalności nierolniczej**"
   – termin składania wniosków **od 24.09.2012 roku do 08.10.2012 roku**
   – limit dostępnych środków **320.000,00 zł**
   – minimalne wymagania, których spełnienie jest niezbędne do wyboru operacji przez LGD: zgodność z LSR-em, uzyskanie minimum 30 punktów w ramach oceny operacji

4) operacje, które odpowiadają warunkom przyznania pomocy w ramach działania "**Tworzenie i rozwój mikroprzedsiębiorstw**"
   – termin składania wniosków **od 24.09.2012 roku do 08.10.2012 roku**
   – limit dostępnych środków **647.000,00 zł**
   – minimalne wymagania, których spełnienie jest niezbędne do wyboru operacji przez LGD: zgodność z LSR-em, uzyskanie minimum 30 punktów w ramach oceny operacji

Miejsce i tryb składania wniosków: wnioski (3 egzemplarze w formie papierowej oraz wersję elektroniczną wniosku - płyta CD lub pendrive) wraz z załącznikami należy składać bezpośrednio w siedzibie Stowarzyszenia Lokalna Grupa Działania „Dolina Samy", ul. Szamotulska 7, 62-090 Cerekwica w dniach **od 24.09.2012 roku do 08.10.2012 roku**, od poniedziałku do piątku w godz. **09.00 – 14.00**.

Szczegółowe informacje dotyczące naboru, w tym wzory formularzy wniosków o przyznanie pomocy wraz z instrukcjami wypełnienia, kryteria wyboru projektu przez LGD określone w LSR, w tym kryteria, na podstawie których ocenia się uzasadnienie realizacji projektu w ramach LSR oraz wykaz dokumentów niezbędnych do weryfikacji spełniania kryteriów wyboru projektów określonych w LSR, dostępne są **w biurze Stowarzyszenia Lokalna Grupa Działania „Dolina Samy" i na stronie internetowej:** www.dolinasamy.pl, a także:
– na stronie internetowej Agencji Restrukturyzacji i Modernizacji Rolnictwa (ARiMR): www.arimr.gov.pl, oraz w centrali i oddziale regionalnym ARiMR, w przypadku operacji o których mowa w *pkt. 3 i 4,*
– w siedzibie i na stronie internetowej Departamentu Programów Rozwoju Obszarów Wiejskich Urzędu Marszałkowskiego Województwa Wielkopolskiego: www.prow.umww.pl

Wnioskodawcy zainteresowani złożeniem wniosku powinni zapoznać się, także z Lokalną Strategią Rozwoju Stowarzyszenia Lokalna Grupa Działania „Dolina Samy" dostępną na stronie internetowej Stowarzyszenia www.dolinasamy.pl

Dodatkowo informacji udzielają:
Radosław Kowerko, Ilona Weimann – tel. (61) 814 47 71, 723 636 381.

„Publikacja współfinansowana ze środków Unii Europejskiej w ramach Pomocy Technicznej Programu Rozwoju Obszarów Wiejskich na lata 2007-2013. „Europejski Fundusz Rolny na rzecz Rozwoju Obszarów Wiejskich: Europa inwestująca w obszary wiejskie". Instytucja Zarządzająca PROW 2007-2013 - Minister Rolnictwa i Rozwoju Wsi. Instytucja odpowiadająca za treść ogłoszenia - Urząd Marszałkowski Województwa Wielkopolskiego"

NOWA KIA CEE'D.
PROWADŹ CIEKAWE ŻYCIE

Są ludzie, którzy chcą wszystkiego. Chcą dynamicznego samochodu, ale taniego w użytkowaniu. Chcą luksusów i najnowocześniejszych rozwiązań, ale bez dodatkowych opłat. Chcą pięknego samochodu w europejskim stylu, ale koniecznie w dobrej cenie, a do tego spokoju i zadowolenia z gwarancji na 7 lat. Najwyższy czas, by ktoś ich wreszcie posłuchał. Nasi [illegible]

DELIK
autoryzowany salon i serwis
KIA
KIA MOTORS
ul. Składowa 17
62-081 Przeźmierowo
tel. 61 670 59 20
www.salonkia.pl

Auto Serwis Klucz
REKPOL
tel.: (061) 6 525 808
tel. kom.: 603 318 133
www.rekpol.prv.pl
KLUCZE MIESZKANIOWE I SAMOCHODOWE
KLUCZE KODOWE Z IMMO
WKŁADKI – ZAMKI – STACYJKI
BLOKADY – ZABEZPIECZENIA
SYSTEMY MASTER KEY
DOJAZD DO KLIENTA
Przeźmierowo ul. Składowa 6
(przeniesiono z ul. Rynkowej)

KIEROWNIK BUDOWY
TEL. 692 521 105
WWW.OBSLUGABUDOWY.PL

SPRZEDAM
GRUNT ROLNY-RUMIANEK
LUSÓWKO
RE/MAX 609 330 249

USŁUGI
OGÓLNOBUDOWLANE
elewacje, docieplenia domów
tel. 666 745 777

FIRMA O STABILNEJ POZYCJI NA RYNKU
SPECJALIZUJĄCA SIĘ W ZAAWANSOWANYCH TECHNOLOGIACH OBRÓBKI SKRAWANIEM
OGŁASZA NABÓR PRACOWNIKÓW NA STANOWISKO:

FREZER CNC

Miejsce pracy: Tarnowo Podgórne

Pracownik zatrudniony na w/w stanowisku będzie odpowiedzialny za:
- Uzbrajanie obrabiarki w niezbędne narzędzia
- Dobór parametrów skrawania zastosowanych narzędzi
- Właściwe zamocowanie detalu
- Napisanie prostych programów na maszynie w oparciu o cykle
- Prawidłową realizację procesu na obrabiarce
- Dbałość o utrzymanie właściwego stanu technicznego obrabiarki i narzędzi

Zastrzegamy, sobie prawo odpowiedzi wyłącznie na wybrane oferty.
Aby aplikować na stanowisko proszę przesłać CV i list motywacyjny na adres mailowy praca@kazimieruk.com.pl w temacie wpisując nazwę stanowiska.

Zapraszamy na naszą stronę internetową www.kazimieruk.com.pl

Wszystkie oferty powinny zawierać klauzulę: „Wyrażam zgodę na przetwarzanie moich danych osobowych zawartych w ofercie pracy zgodnie z Ustawą z dnia 29 sierpnia 1997 o ochronie danych osobowych (tekst jednolity Dz. U. 2002.101.926. z późn. zm.) dla potrzeb niezbędnych do realizacji procesu rekrutacji"

Wymagania:
- Dobra znajomość rysunku technicznego
- Znajomość sterowań HEIDENHAIN 530, 426/430, MAZATROL
- Umiejętność pracy na frezarkach CNC
- Umiejętność posługiwania się przyrządami mierniczymi
- Min. 3 lata doświadczenia zawodowego na w/w stanowisku
- Dyspozycyjność
- Mile widziane referencje z poprzednich miejsc pracy

Co oferujemy:
- Stabilne warunki zatrudnienia
- Atrakcyjne wynagrodzenie adekwatne do osiąganych wyników
- Dostęp do najnowszych technologii
- Możliwość zdobycia cennych umiejętności

KM
Podane Ze Smakiem
Organizujemy:
- wesela
- jubileusze
- komunie
- chrzciny
- urodziny
- stypy
- imprezy integracyjne
- catering na imprezy
Sala na 100 osób
Tarnowo Podgórne
ul. Zachodnia 3, tel. 605 320 413
e-mail: krzysztofmizera-mrow@wp.pl

AUTO WIECHU
GEOMETRIA UKŁADU JEZDNEGO • POMOC DROGOWA
BLACHARSTWO • MECHANIKA
Wysogotowska
Rynkowa
Kościelna
Giełda
Przeźmierowo, ul. Wysogotowska 90
tel. 61 8141 341, kom. 602 487 840

GABINET DERMATOLOGICZNY
MEDYCYNA ESTETYCZNA
DERMEDICA
Dr n. med. Grażyna Wolnik-Trzeciak
specjalista dermatolog i wenerolog
Tarnowo Podgórne
Pl. Margaretek 10/1a
tel. 694-530-536
-leczenie chorób skóry dorosłych i dzieci
-dermoskopowa ocena znamion
-biopsje skóry
-toksyna botulinowa
-zabiegi kwasem Maturonowym
-peelingi
-mezoterapia

SKUPUJE AUTA
Sprawne w dobrym stanie lub po stłuczce osobowe, vany.
Korzystna wycena, umowa, gotówka od ręki.
663 85 72 00

MATERIAŁY
BUDOWLANE
LUSOWO
ul. Poznańska 50
606 988 783, 697 830 647
www.lusowo.republika.pl
kolbo1@wp.pl
cement, wapno, siporex, cegła, styropian, wełna, kleje, pianki, płyty G-K, profile, gwoździe

PRALKI
ZMYWARKI
NAPRAWY
Przeźmierowo
ul. Rynkowa 41
61 814 24 93
501 662 042

USŁUGI
TAPICERSKIE
- zmiana tapicerek
- modernizacja i naprawa mebli
- transport gratis
tel. 508 610 256
oraz KÄRCHER

GRAFIKA
REKLAMA
STRONY WWW
601 580 312
www.elrad.pl

PRZYCHODNIA LEKARSKA
MED-LUX

62-081 Przezmierowo ul.Rynkowa 63 tel 61 8163-900, 910
mail: med-lux@med-lux.poznan.pl

zapraszamy pacjentów w ramach NFZ i prywatnie, osoby z kartami prywatnych ubezpieczeń, pracowników na badania medycyny pracy

LEKARZE SPECJALIŚCI W RAMACH NFZ

• neurolog dzieci i dorosłych • alergolog • laryngolog •
• reumatolog • ortopeda • chirurg •
• pulmonolog • okulista • kardiolog •
• dermatolog • proktolog •

LEKARZE RODZINNI, SPECJALIŚCI INTERNY I PEDIATRII

BADANIA MEDYCYNY PRACY W PELNYM ZAKRESIE, BADANIA WSTĘPNE KONTROLNE I OKRESOWE
BADANIA KIEROWCÓW, BADANIA NA TERENIE ZAKŁADÓW PRACY

LEKARZE SPECJALIŚCI-GABINETY PRYWATNE

• endokrynolog • ginekolodzy-położnicy •
• urolog • chirurg onkolog •
• ortopeda dziecięcy • terapia manualna kręgoslupa •
• dietetyk • chirurg naczyniowy •
• fizykoterapia •

PRACOWNIA RTG I USG
LABORATORIUM
ECHO SERCA, PRÓBA WYSIŁKOWA, HOLTER EKG I CIŚNIENIA
DOPPLER NACZYŃ, USG STAWÓW, KTG
KOMPUTEROWE POLE WIDZENIA

PSYCHOLOG - PSYCHOTERAPIA
TERAPIA PAR I MAŁŻEŃSTW

PRZYJĘCIA PACJENTÓW Z KARTAMI UBEZPIECZEŃ PRYWATNYCH Medicower, Signal Iduna, Allianz, Vision Enelmed, Medica Polska

CHIRURGIA STOPY, HALLUXY, PALCE MŁOTKOWATE- operacje bez gipsu

SPECJALISTA GINEKOLOG-POŁOŻNIK
Med Lux
dr Karolina Chmaj-Wierzchowska
adiunkt ze szpitala
przy ul. Polnej w Poznaniu
SPECJALISTA GINEKOLOG-POŁOŻNIK
przyjmuje w każdą środę, od godz. 14-stej,
w NZOZ „MED LUX" ul. Rynkowa 63
tel. rej. 61-816-39-10
oraz w każdy poniedziałek, od godz. 15-stej
w NZOZ przy ul. Dalemińskiej 6a/6, w Poznaniu
tel. rej. 600-11-66-76

Gabinet Psiej Urody
VALERA

80 m² luksusowej powierzchni Psiego SPA
NOWY ADRES
ul. Kościerzyńska 9
Poznań-Smochowice
tel. 796 127 287

KASKADA Hotel & Restauracja
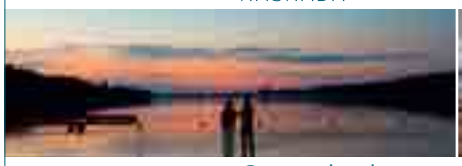

Organizujemy:
▪ wesela ▪ przyjęcia okolicznościowe
▪ imprezy ▪ firmowe szkolenia
Baza hotelowa na 60 osób. Pokój 2-osobowy od 140zł.
KASKADA Hotel & Restauracja
ul. Międzyzdrojska 1, 60-456 Poznań, tel. +48 855 48 59
e-mail: recepcja@kaskada-hotel.pl, www.kaskada-hotel.pl

POKOJE DO WYNAJĘCIA
(z kuchnią i łazienką)
Tarnowo Podgórne
782 225 988

STUDNIE ODWIERTY MECHANICZNE
Szukaniw żył wodnych
Czyszczenie studni z kręgów
tel. 602-290-093

PARKIETY
PAWLACZYK I SYNOWIE
www.parkiety.pawlaczyk.com
Wincenty Pawlaczyk, tel. 504 202 143
- szlifowanie podłóg i parkietów,
- układanie, montaż parkietów i desek,
- czyszczenie schodów
lukaspawlaczyk@wp.pl

GINEKOLOG POŁOŻNIK
USG 3D dopochwowe piersi
dr EWA CIEŚLAK
Poznań, ul. Szronowa 14 (Świt)
Pn, śr, czw, pt 17.00 - 18.30
601 71 00 55

Kupię kukurydzę mokrą
Wykonam usługę suszenia kukurydzy
tel. 691-029-120

Wycena nieruchomości
Wycena przedsiębiorstw
605 693 795
brygida.popko@gmail.com
Kredyty hipoteczne
Kredyty dla firm
607 668 942
henryk. popko@gmail.com

MEMENTO MORI
KOMPLEKSOWE USŁUGI POGRZEBOWE
Skórzewo, ul. Kolejowa 1b tel. 606 134 966
Luboń, ul. Okrzei 1 tel. 606 394 675
TELEFON CAŁODOBOWY: 618 131 262
- sprzedaż trumien, urn, krzyży, kremacje, ekshumacje
- wypłata zasiłku ZUS, KRUS
- organizacja pogrzebów na wszystkich cmentarzach
- pomoc prawna dla osób poszkodowanych w wypadkach
- niskie ceny

MATEMATYKA
Kurs przedmaturalny
Tel. 606 935 005

Przeprowadzki
Transport
Bus Maxi - Tanio
tel. 797 508 188

BIURO RACHUNKOWE
Rok zał. 1998
Justyna Mizera (Świad. kwalif. Min. Fin. 5607/97)
KONTO
- Księgi rachunkowe
- ewidencja VAT
- Księgi przychodów i rozchodów
- rozliczanie PIT, ZUS
- Ryczałt
- Sprawy kadrowe i płace
Mrowino, ul. Poznańska 44, tel. 605 305 507, tel./fax 61 814 47 74
e-mail: justyna.mizera@wp.pl

STOMATOLOGIA

godziny otwarcia:
poniedziałek – piątek 8-22
sobota 9-15
optimo
Skórzewo
ul. Poznańska 82D/51
tel. 61 656 97 97
tel. kom. 509 579 160
Nowoczesna stomatologia
Rtg, panorama
www.stomatologiaoptimo.pl
Zapraszamy na bezpłatny przegląd!

JOGA
blisko Ciebie
www.joajoga.pl 508 460 203

REHABILITACJA I MASAŻ
Kaźmierz, ul. Nowowiejska 31/8
WIZYTY DOMOWE
Zapisy pod tel. 501 495 002
www.reha-clinic.pl

SALON URODY ZDROWIE i URODA
Produkty aloesowe
- manicure zwykły
- manicure HYBRYDOWY
- zagęszczanie i przedłużanie rzęs
- oczyszczanie; depilacja
- pedicure i manicure
- mikrodermabrazja diamentowa
- odmładzanie skóry twarzy
Tarnowo Podgórne, Pl. Margaretek 17/1 (Os. Zielony Gród)
61 670 77 49; 502 525 816
Profesjonalnie i w przystępnej – sprawdź!!!

Tupperware
tel. 516 689 564

PEDIATRA
lek. med. Irena Pietrzykowska
Przeźmierowo, ul. Brzozowa 1
tel. 61 814 16 61, 602 11 95 71

KAZBET® Rok zał. 1979 A i P. Balcerzak

KOSTKI BRUKOWE

Starobruk classic, Holland - grub. 4 i 6 cm
kość, krawężniki, ścieki - grub. 6 cm

PRODUKCJA I UKŁADANIE
Kaźmierz, ul. Nowowiejska 11
tel. 291 77 80, 601 77 10 43
www.kazbet.pl

PROMOCJA

PROJEKTOWANIE I ZAKŁADANIE OGRODÓW SYSTEMY AUTOMATYCZNEGO NAWADNIANIA

tel. 605 113 716
669 324 437

Ośrodek Szkolenia Kierowców DUKAT

Poznań, ul. Dąbrowskiego 98,
tel. 61 8417739, kom. 0501 707 099

Organizuje kursy prawa jazdy kat. A, A1, B

CENA – 1 250 zł

każdy wtorek, czwartek 17.30;
lekarz, książeczki na miejscu

interfork

zawiesia linowe, pasowe, łańcuchowe, wciągniki łańcuchowe
części do wózków widłowych, wózki platformowe

www.interfork.pl interfork@interfork.pl tel. 502-918-465

Zakład Usług Robót Ziemnych i Transportowych

Adam Kaczor

- usługi koparko-ładowarką, koparką kołową, mini-koparką
- transport do 2 ton
- prace wyburzeniowe
- wykopy pod kanalizację
- odśnieżanie

Wysogotowo
601 412 560, 601 82 17 29
www.kaczkop.pl

DOCIEPLENIA BUDYNKÓW

696592192

INSTALACJE SANITARNE

WYKONYWANIE INSTALACJI W ZAKRESIE:

- PRZYŁĄCZA WOD.- KAN.
- NOWOCZESNE I TRADYCYJNE SYSTEMY GRZEWCZE
- ODKURZACZE CENTRALNE
- PRZYDOMOWE OCZYSZCZALNIE
- KOTŁOWNIE (tradycyjne i gazowe)
- SPRZEDAŻ, MONTAŻ, DORACTWO

Tel: 601 666 056, 785 922 742

PRODUCENT CIEPŁYCH OKIEN

BRAMY GARAŻOWE

RATY BEZ PIERWSZEJ WPŁATY

PROMOCJA!

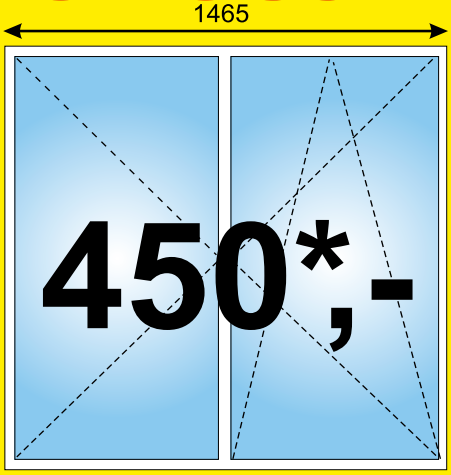

ROLETY ZEWNĘTRZNE ALUMINIOWE, OCIEPLANE
OD 139* zł/m²

ROLETKI MATERIAŁOWE
MOSKITIERY

ZAMÓW BEZPŁATNY POMIAR!

Okna drewniane
Drzwi zewnętrzne
Drzwi wewnętrzne DRE

Profil 6-komorowy w cenie 3-komorowego!

PN. - PT. 9.00 - 17.00
SOB. 9.00 - 13.00

* ceny netto

Tarnowo Podgórne, ul. Poznańska 62A, tel. 61 8164 376, fax 61 8147 656
biuro@dobreokna.poznan.pl, kom. 602 150 364, www.dobreokna.poznan.pl

PROFESJONALNE PRANIE:
TAPICERKI SAMOCHODOWE
WYKŁADZINY, DYWANY
TAPICERKI MEBLOWE
TAPICERKI SKÓRZANE

Czyścimy gorącą, gęstą, suchą pianą dzięki czemu czas schnięcia wynosi tylko 30 MIN a czyszczona powierzchnia nie będzie przemoczona.
Usuniemy uporczywe plamy oraz przykre zapachy.

WYSTAWIAMY FAKTURY VAT
DOJAZD DO KLIENTA GRATIS
tel. 507 96 52 96
www.4shine.pl 4 Shine.pl

DREWNO KOMINKOWE
I OPAŁOWE
wszystkie gatunki
601 704 832

Posiadam do wynajęcia
dom z ogrodem
Okolice:
Tarnowo Podg. - Kaźmierz
850 zł/1 m-c
tel. 667 007 167 (po godz. 16.00)

KOWALSTWO-ŚLUSARSTWO
bramy, płoty,
kraty, balustrady
ZAKRZEWO, ul. Poznańska 9
61 8143 389

USŁUGI
TRANSPORTOWE
PRACE ZIEMNE
R. Krupka i Synowie
- wywrotki
- koparko-ładowarki
- młot wyburzeniowy
- ładowarka teleskopowa
- żwir, piasek, czarna ziemia
- wykopy
KONKURENCYJNE CENY!
Wysogotowo, Szparagowa 2
601 248 489, 607 099 453

PROFESJONALNE PRZYGOTOWANIE
DO MATURY Z JĘZYKA POLSKIEGO
EGZAMINATOR
791 078 786

PRALNIA
CHEMICZNA NATA
czyszczenie odzieży
również skóry i kożuchy
pranie ręczników, pościeli
magiel
POZNAŃ - ŁAWICA
ul. Brzechwy/przy NETTO
(w pobliżu lotniska)
61 670 39 37, 608 70 19 51

Belle
Millena Zajączkowska
wizażystka - stylistka wizerunku ślubnego
tel. kom. +48 508 445 235
e-mail: info@belle-wizaz.pl
www.belle-wizaz.pl

TRANSPORT
ROBOTY ZIEMNE + HDS
• ROZBIÓRKI, KARCZOWANIA
• PRACE PORZĄDKOWE
• ZAŁADUNEK, WYWÓZ GRUZU-ŚMIECI
• KOPARKO ŁADOWARKA CAT
• MŁOT WYBURZENIOWY
• ZIEMIA, ŻWIR, PIASEK
• KONTENERY 1m³ NA GRUZ, ŚMIECI
601 76 25 84

Język niemiecki
nauka, korepetycje
tel. 664 755 281 (wieczorem)

Zespół Muzyczny
WESELA • ZABAWY
www.magos.prv.pl
0602 385 955
0605 889 818

Ubezpieczenia:

Spółka Akcyjna PZU Rok zał. 1803

Agencja

Mieczysław Paczkowski
Wspólna 5, Baranowo
tel. 61 814 13 80
tel. 661 590 360

- firm
- nowe OC - 20%
- domów i mieszkań
- ochrona zniżek w OC i AC
- zniżki i oferty indywidualne
- rolne

Dojazd do klienta na telefon

WYNAJEM AUT 9 OSOBOWYCH
BEZ KIEROWCY
Z KIEROWCĄ
REGULARNY PRZEWÓZ OSÓB DO DANII
Auta nowe, Ford Transit i Renault Trafic
(przystosowany do przewozu osób niepełnosprawnych)
Ostatnia 4b, 62-080 Tarnowo Podgórne
tel. 61 670 99 50, kom. 696 786 036, zbigniew.mazurek@busrent.com.pl
www.busrent.com.pl

USŁUGI POGRZEBOWE

"OAZA"

- TRUMNY
- ZASIŁKI POGRZEBOWE
- KRZYŻE, NAPISY
- NAGROBKI
- CHŁODNIA

PRZEWÓZ ZMARŁYCH W KRAJU I ZAGRANICĄ
Tarnowo Podg., ul. Poznańska 91
tel. 061 814 66 65, 0503 053 585

KUPIĘ GOSPODARSTWO LUB GRUNT ROLNY
664 944 635

BIURO RACHUNKOWE
AGAR
Agnieszka Gładysiak
Usługi księgowo-kadrowe
Zwrot VAT za materiały budowlane
Rozliczenie roczne - PIT
ul. Spokojna 9, 62-081 Baranowo
tel. 601 219 164, 605 822 818, 794 706 702
agar.biuro@gmail.com
www.e-agar.pl

USŁUGI BRUKARSKIE
NAWIERZCHNIE, PODJAZDY, CHODNIKI, PARKINGI, RENOWACJA
USŁUGI REMONTOWO - BUDOWLANE
604 403 593

INSTALACJA ANTEN
NOWA TELEWIZJA CYFROWA DVB-T
509 156 005

SPRZEDAM DZIAŁKĘ BUDOWLANĄ
POŁOŻONĄ W TARNOWIE PODGÓRNYM
O POWIERZCHNI 811 m²
TEL. 506 962 371

OGRODY
KOMPLEKSOWA OBSŁUGA
koszenie, wertykulacja, projektowanie i wykonastwo, opryski, nawożenie, cięcie, wywóz zielonych odpadów, porządki, systemy nawadniające, pielęgnacja
663 502 532

SKŁAD OPAŁU
SKÓRZEWO
ul. Poznańska 10, tel. 797 492 532

Sprawdź naszą ofertę na
www.wegiel-poznan.pl

Węgiel krajowy oraz importowany
Skupujemy złom

Najlepsze Ceny!

Okna i drzwi z PCV

PRODUKCJA, MONTAŻ, ATESTY
OBRÓBKA WYKOŃCZENIA OŚCIEŻY

Firma WIST
Rok założenia 1992

RATY

PRZEŹMIEROWO
ul. Rzemieślnicza 41
tel. (061) 814 29 74,
fax (061) 652 37 89
www.wist.poznan.pl

promocja kolorów

NOWOŚĆ - ekskluzywne, bezołowiowe okna 5-komorowe pakiet 3 szybowy k = 0,6

DOBRE OKNA - DOBRA CENA

Bramy
Automatyka
Ogrodzenia
Madex
tel. 61 8 142 712
ul. Akacjowa 41
62-081 Przeźmierowo

PRACOWNIA KRAWIECKA
Vogt
- Usługi - szycie miarowe kostiumy, spódnice, spodnie, suknie
- WYKONUJEMY ODZIEŻ REPREZENTACYJNĄ DLA ZAKŁADÓW
- Poprawki

CZYNNE: PN - PT: 10.00 - 18.00

PRZEŹMIEROWO
Akacjowa 41
061 814 27 12

TĘCZA
ŻŁOBEK - Przeźmierowo, ul. Kukułcza 15
tel. 506 234 510
biuro@teczadzieci.pl, www.teczadzieci.pl
OPIEKA CAŁODZIENNA I NA GODZINY
ZAPRASZAMY!

ODDAM W NAJEM
Przeźmierowo
lokale różne metraże
792 691 899

KOPARKO-ŁADOWARKA
usługi rozładunku, załadunku, wykopy
696 770 925

SPA DLA PSA
JULKA

OFERTA:
- strzyżenie
- kąpiel
- zabiegi pielęgnacyjne
- trymowanie

godz. otwarcia:
pn-pt 10.00-18.00
sob. 10.00-14.00

Przeźmierowo, ul. Rynkowa 130
500 085 703

LODÓWKI
Najtańsze w Wielkopolsce naprawy lodówek i zamrażarek w domu klienta.
Bezpłatny dojazd, wszystkie typy.
607 568 308
Sprzedaż używanych urządzeń chłodniczych (sklepowych, gastronomicznych)

Drzewa i krzewy ozdobne
Artykuły ogrodnicze
kwiaty 1 roczne i byliny
wypożyczalnia sprzętu ogrodniczego
www.kucemba.pl
Lusowo, ul. Nowa 45
tel. 61 814 69 79

UKŁADANIE BRUKOWEJ KOSTKI
TANIO i SOLIDNIE
tel. 514 676 041

SKANMA
Skanowanie negatywów, slajdów i zdjęć,
wykonywanie odbitek
Przegrywanie z VHS, fimów 8 mm na DVD
Ksero, Wizytówki,
Laminowanie, Bindowanie
Marcin Mazurkiewicz
62-080 Swadzim, ul. Poznańska 28
tel. kom. 506 379 430, e-mail: mar215@op.pl

LONDYŃSKI STYL

ODZIEŻ Z ANGLII NOWA I UŻYWANA
Tarnowo Podgórne, ul. Poznańska 100 vis a vis Urzędu Gminy
Przeźmierowo ul. Rynkowa 76 vis a vis Przychodni MED LUX

NOVA STAL Sp. z o. o.

HUTROWNIA STALI

w ofercie:

Stal budowlana AIII, A0, ciągniona, kształtowniki, rury, blachy, druty, CIĘCIE i TRANSPORT

pn-pt 7-16.00, w soboty 7-12.00

Poznań, ul. Lutycka 105,
tel. 61 847 7243, 606 439767

GWARANCJA JAKOŚCI I NAJNIŻSZE CENY!!

NOWO OTWARTY SKŁAD OPAŁU

MIAŁ	515 zł/tona
MIAŁ Z GROSZKIEM	535 zł/tona
ORZECH I	690 zł/tona
EKO GROSZEK (luz)	635 zł/tona
EKO GROSZEK workowany	720 zł/tona
KOSTKA	795 zł/tona

BM Kobylin

SKUP ZŁOMU

DREWNO KOMINKOWE Zakrzewo, ul. Gajowa 38 koło kościoła

DOWÓZ DO 10 KM OD 1 TONY GRATIS!! **788 080 953**

OFERUJE:

MATERIAŁY BUDOWLANE
DUŻY WYBÓR PRODUKTÓW FIRMY KNAUF
SZEROKI ASORTYMENT NASION I ZBÓŻ SIEWNYCH

WĘGIEL
MIAŁ
ECO GROSZEK
PALIWO

- dowóz bezpłatny od 1 tony na terenie gminy
- również węgiel w workach, drewno i brykiet na rozpałkę

Skup złomu i makulatury: gruby, mieszany - cena dnia
ODBIÓR ZUŻYTEGO SPRZĘTU AGD I RTV

czynne od poniedziałku do piątku w godz. 7.00-15.00

GMINNA SPÓŁDZIELNIA SCh
Tarnowo Podgórne, ul. Rokietnicka 25
tel. 61 814 63 61, 61 814 63 62

KOSTKA BRUKOWA

PŁOTY BETONOWE
KOSTKA GRANITOWA
Ceny producenta

*TRANSPORT GRATIS!**

Przeźmierowo, ul. Rynkowa 71
tel. 61 816 14 31
tel. 696 427 436
www.wibet-bruk.pl

* strefa dowozu ograniczona

RATY

OGRODY
WIELKOPOLSKIE

- **PROJEKTOWANIE**
- **ZAKŁADANIE**
- **PIELĘGNACJA**
- **KOSZENIE**
- **INST.NAWADNIANIA**

664 033 881
www.ogrody-w.pl

PLAN ZAJĘĆ

INSTYTUT GLAMOUR®
hotel restauracja spa

GODZ.	PN	WT	ŚR	CZ	PT	SO
9.00	**ABT** +40 ADA					**ZUMBA** MONIKA
10.00			**ZUMBA** MONIKA			**HI-LOW** PATRYCJA
16.00		**ABT** KAROLINA (gr. zamknięta)	**ABT&STRECH**+40 ADA			
17.00	**FUSION** KAROL		**ZDROWY KRĘGOSŁUP** KAROL		**ZUMBA** MONIKA	
18.00	**TBC** KAROL	**LADY STEP** ANITA	**ABT** KAROL	**ANTI CELLULITE** ASIA	**ABT&STRETCHING** PATRYCJA	
19.00	**HI-LOW** MAGDA	**ABT** ANITA	**HI-LOW** MAGDA	**BODY BALL** ASIA		
20.00	**JOGA** (od października)		**ZUMBA** MONIKA	**JOGA** IWONA	**ZDROWY KRĘGOSŁUP** BARTEK***	
21.00		**ZUMBA** MONIKA			**TAI CHI** JACEK	

Joga- 90 minut
*****zajęcia od 15.10 chętne osoby prosimy o wpisywanie się na listę w recepcji**

Zapraszamy codziennie od 7.00 - 23.00

Instytut Glamour • ul. Łanowa 4 • tel.61 8141 535 • www.instytut-glamour.pl

Więcej warsztatów
www.strima.com

Prowadząca
Magda Bojan

Zapraszamy na warsztaty

Szyjemy **worek na W-F**

Zabierz swoją pociechę i szyjcie razem!

sobota, 22.09.2012
godzina **17^{00}** cena **40 zł**
Swadzim, ul. Poznańska 54

Materiały wliczone w cenę
Nie czekaj – ilość miejsc ograniczona

STRIMA®

zapisy: szkolenia@strima.com
61 8950 950

Szukasz **stopki, która szyje kwiatki?**
Igieł do haftu? Może nowej maszyny?
Doradzimy!

otwarte codziennie 8 – 17
soboty 8 – 14

NAUKA GRY W TENISA

Wielokrotny medalista MP
licencjonowany instruktor

Oferuje naukę gry w tenisa:
- dla dzieci i dorosłych
- na poziomie amatorskim i zaawansowanym
- sparingi
- naciąganie rakiet
- wypożyczenie sprzętu

KONTAKT: 601 371 758
Treningi: kort Przeźmierowo

EUROMETAL
KOWALSTWO i AUTOMATYKA BRAM
ul. Laskowa 7, 62-081 Przeźmierowo
tel. 61 814 23 79, kom. 502 710 740

OGRODZENIA OZDOBNE kute i nowoczesne
BALUSTRADY wewnętrzne i zewnętrzne
BRAMY GARAŻOWE segmentowe Nice
SPRZEDAŻ, MONTAŻ i SERWIS AUTOMATYKI
do bram przesuwnych, skrzydłowych, garażowych

Nice

www.eurometal.net.pl

PASZCZAK
Gabinet weterynaryjny
lek. wet. Jacek Paszko
- chirurg -
GODZINY PRZYJĘĆ:
poniedziałek-piątek
9 - 12, 16 - 19
sobota 10 - 14
wizyty domowe
62-081 Przeźmierowo
ul. Wysogotowska 102
tel. (61) 814 11 62

Dobrzenieccy
NIERUCHOMOŚCI
BIURO OBROTU NIERUCHOMOŚCIAMI, DORADZTWO KREDYTOWE
FINANCE TEAM
LICENCJA ZAWODOWA NR 7225
62-080 SWADZIM UL. POZNAŃSKA 22
TEL. 601 822 228
TEL./FAX 61 814 63 13
www.dobrzenieccynieruchomosci.gratka.pl

WYBRANE OFERTY SPRZEDAŻY:
DOMY- PRZEŹMIEROWO, JANKOWICE; DZIAŁKI BUDOWLANE - KOBYLNIKI, SKÓRZEWO, JANKOWICE, CERADZ; KLUB FITNESS 660 M²
NAJEM MIESZKANIA 70M² PRZEŹMIEROWO

UBEZPIECZENIA

AVIVA · PZU SA · ERGO HESTIA · HDI · GENERALI · UNIQA · LINK4 · Allianz · Liberty Direct · Proama

Przeźmierowo	Tarnowo Podgórne	Rokietnica
Krańcowa 91	Szkolna 6	Golęcińska 1, Bud-GS
602 196 414	600 226 603	604 567 722
		503 512 587

G&K COSMETICS
Profesjonalne kosmetyki fryzjerskie
HURT - DETAL

L'ORÉAL · GOLDWELL · MATRIX · TIGI · BIOLAGE · KERASTASE · WELLA · Sp

515 528 609, 725 118 570
www.gkcosmetics.pl
Przeźmierowo, Leśna 30A, pon - pt 9.00 - 18.00

FACHBUD
- ciesielstwo, dekarstwo
- podbitki dachowe
- papy termozgrzewalne
- wymiana orynnowania
- naprawy kominów
- obróbki blacharskie

Wykonujemy budynki gospodarcze i altanki drewniane
Montaż tarasów drewnianych!
tel. 500 317 102 strasko@op.pl

Przeźmierowo
magazyn 300m² + plac + biuro
DO WYNAJĘCIA
601 73 51 94

USŁUGI
BUDOWLANO
- WYKOŃCZENIOWE
- elewacje
- docieplanie poddaszy
- docieplanie domów
- zabudowa Nida-Gips
- układanie pozbruku
- montaż paneli

i inne TANIO I FACHOWO
ul. Kobylnicka 20, SADY
600 45 37 27

USŁUGI KOMPUTEROWE
PARTKOM
tel. 501 44 87 85
www.partkom.pl
serwis@partkom.pl
serwis
naprawa
doradztwo
modernizacja
sieci i internet
komputer zastępczy
na czas naprawy

świadczymy profesjonalne usługi,
oferujemy fachową pomoc oraz konkurencyjne ceny
Poznań i okolice - odbiór i dowóz sprzętu do klienta
SZYBKO, FACHOWO I TANIO

TŁUMACZ PRZYSIĘGŁY
języka angielskiego
kom. 503 311 518
www.tlumaczenia-poznan.eu
A-Z

Gabinet Stomatologiczny
MICHAŁ WAWRZYNIAK
Profesjonalna opieka stomatologiczna

Przeźmierowo, ul. Gołębia 11, tel. 61 814 27 76, 609 131 749

ZBIJAMY CENY ZAWODOWO

11 lat

ZAPRASZAMY!!!

2011 wrzesień

Auchan SWADZIM

06.09.-12.09. ogród jesienią

13.09.-19.09. moda jesienna i setki art. za grosz

20.09.-03.10. kiermasz kołder, poduszek i pościeli

25.09. tort na zakończenie urodzin 17.00

godz.: 17:00 sobota 10,17,24.09. pokazy mody

WYPASIONY KOSZ!

W KAŻDY DZIEŃ URODZIN I TY MOŻESZ ZOSTAĆ WYBRANY, BY ZAPEŁNIĆ SWÓJ KOSZ PRODUKTAMI SPOŻYWCZYMI GRATIS!!

18.09.2011r.

NAGRODY GRY KONKURSY ZABAWY

Z PYRKIEM

Z okazji 11 urodzin Auchan Swadzim przy płatności kartą Visa Auchan lub Skarbanka MasterCard, otrzymasz:

11% w każdą ŚRODĘ na wszystkie zakupy na konto Skarbonka

11% w każdy CZWARTEK na wszystkie art.spożywcze na konto Skarbonka

WWW.AUCHANSWADZIM.PL

Centrum Handlowe Auchan
Swadzim, ul. Św. Antoniego 2

Godziny otwarcia sklepu:
Pon.- Sob.: 8:30 - 22:00, Niedziela: 9:00 - 21:00

Lusowiacy

Lusowiacy

Obrzęd dożynkowy

Turcja

Łotwa

Irlandia

Blues Drawers

Dożynki 2012
BLusowo 2012

Gang Olsena

Roadside

fot. M. Lewoczko